京城日報 夕刊 八月廿六日(月)

御慶事は十月早々
御着帯の儀は九月十四日
皇后宮は廿八日に御還啓
御慶事迄は御外出遊ばされず御靜養

【東京電話】葉山御用邸に御避暑中の 皇后陛下にはいよ〳〵御慶事にわたらせられ來たる二十八日還啓仰出だされたが還啓後 陛下には一切御外出の御事なく御芽出たき日まで御靜養を續けさせられる由に拜せる、御分娩も十月早々と拜察され、御着帯の儀は來たる九月十四日戌の日を以て御執行あらせられる御豫定と承はる、猶御用邸に御避暑中の 天皇陛下もそれまでには還幸遊ばす御豫定と承はる

御産殿 御産殿は昨年一月内匠寮の手で起工され同年九月竣成した宮城大奥御常御殿に近き耐震耐火鐵筋コンクリート平家建で、五室に分れ採光通風申分なく、春夏秋冬の適宜に温度を調節し得る理想的設計となつてゐる、五室中二室は二十疊敷の御間で、一室は御産室となり、他の小三室は御附一室は皇子室、御産婆室、消毒室、浴室となつてゐる

助産婦 今回の御慶事に奉仕する人々は御用掛、緒方侍醫が主任となり、侍醫寮總動員で任に當たるは勿論、助産婦は皇后陛下御歴産の時から奉仕した坂田、根本寺両産婆も、常時奉仕の阿部、松本、渡邊、山本四女史の外に、去る七月には赤十字社から選抜として奉仕する鳳宮ミエ、鈴木タケ両女史が奉仕することゝなつてゐる

御乳人 一万光榮の御乳人は目下皇后宮職の手で東京府、神奈川縣、千葉縣、群馬縣、茨城縣、栃木縣、埼玉縣の一府六縣から厳選中であるが、九月中旬には正副四名の優秀者が任命されることゝなつて居り、この決定をもつて御慶事の準備は滞りなく完了するはずである

明年度豫算の
各省新規要求額
七千八百萬圓に上らん
豫算概算書八省分だけは揃ふ

【東京電話】各省の明年度豫算概算書は未だ外務、内務、拓務三省分の提出なく全部の出揃ひを見ないが、新規要求額は主計局附で揃み入省分ですでに六千五百萬圓に達した、廿七、八日頃までには全部出揃ふ見込であるが結局新規要求總額は七千八百萬圓に上るとみられてゐる、主計局は廿八、九日頃より査定を開始し十月中に終了、十月末大藏省豫算案を脱稿となつてゐる

本年以上
更に大緊縮
明年度豫算編成と
主計局の方針

【東京電話】明年度豫算編成は本年度の實行豫算編成により約五億円節約八千萬圓より少々手腕を揮れとなつたため大藏省當局は連日首腦會議を開いて協議を續けてゐる、各省の豫算概算も大體出揃ひ新規要求額も八千萬圓に達せんとしてゐるので主計局では明年度公債發行豫定額八千萬圓を全廢し各省新規要求額の半額を容認するとしても四千萬圓の財源を捻出しなければならないのでこれだけは是非既定經費の節減によつてねん出するに決定しすでに既定經費の節減に着手してゐる、かくて明年度豫算は財政整理により實施額十六億八千萬圓より余程減少することゝなり昭和十四年度以來はじめて見る徹底的緊縮豫算が現出することゝなる、しかしてかくの如き緊縮豫算はこゝ數年來の例に照すればはじめ主計局で作成しても事務當局で結局膨脹するのであるが、井上藏相は既に年度豫算は政治經濟の兩方面から見て徹底的に緊縮を必要としてゐるから必ず實現するものと見られてゐる、即ち經濟的立場からいへば金解禁斷行を控へて當然のことであるが政治的立場から見るに來議會の解散とそれに伴ふ總選擧を見越してる政府としては緊縮豫算を編成する必要があるといふのである

朝鮮の電信電話
本年度の實行計畫
回線増設廿六區間
通信方式變更三十局
電信事務開始十箇所

朝鮮の電信電話擴張計畫は本年度は總額三百五十萬圓を計上し五ケ年繼續事業として年度割七十萬圓を計上したが、新規事業の一部繰延の大方針に基づきこの中十萬圓を節約べられた結果本年度擴張計畫はその一部を變更して實行計畫を定められたが最近における電信電話利用狀態は經濟文化の發達に伴つて特に地方における通信能力は逼迫し電信電話の開始の要求を見るもの多く、又一方電話回線の狀態においても電信電話回線七百二十五回線の中ずでに負擔過重になるもの多き狀態で、して對策を要するものあつて、要ある區間の需要の増加に伴ひおいては經過その他を回み從せて成るべく短區間を多數架設して既設線に結びつけ長距離線を新設すると共に各回線の負擔を均衡ならしむる方法をとり、更に電報ふくそうを緩和する方法としては主として通信方式の改良を二種通信を新設し電信電話に至る等の手段をとつて經費の節約を計る方針であるが、電信電話回線の増設は廿六區間・通信方式の變更は三十局所・電信事務開始は十ケ所の豫定を進めてゐる

李王殿下
總督御招待
今夕六時半
麻布の御本邸に

【東京局支特電】李王垠殿下にはますく御元氣にて御勤務に御精勵の趣であるが、廿六日午後六時半から東京麻布御本邸に兒玉總督を御招待遊ばされ、妃殿下御列席にて御饗應の御趣あるはず

ツエツペリン伯號
遂に太平洋横斷
本日午前十一時二十二分
桑港近くに現はる

【サンフランシスコ廿五日發至急報】ツエ伯號は二十五日午後六時廿二分(日本時間二十六日午前十一時二十二分)サンフランシスコ金門灣上空にその雄姿を現した、市内外は俄に熱狂す

午後二時までには
ロスアンゼルスに着く

【落石無電經由電報】ツエ伯號廿五日午後五時の位置北緯四十四度四十分西經百五十二度十九分、午後八時北緯三十三度八分西經百四十八度十分、ロスアンゼルスまでの距離は千三百五十哩、目下の速度より推測してロスアンゼルス到着は二十六日午後二時(日本時間)の見込である

九月半より
交渉を開始
日支通商條約改訂
交渉大體方針成る
外相より實業家に内示する

【東京電報】日支通商條約改訂交渉はいよ〳〵來る九月半ば佐分利支那公使の赴任と共に交渉を開始する豫定ですでに今日までに外務省において大藏、農林、商工、拓務、鐵道各省關係當局並に京城地方實業團體に照會し條約改正に關する實業家の意見を徴して調査研究の結果その大體方針を外務省にて

立案 作成したから幣原外相は廿六日午後六時藏相官邸において日華實業協會並に日華經濟協會を中心とする對支實業團體の幹部を招致して右方針を內示し▲拓務、農林、大藏、商工各省事務次官、政務官、佐分利公使、吉田永井外務次官、武富通商局長等列席して懇談會を開き、豫て日華實業協會は、支那全般にわたる日支經濟關係の緊密に寄與するため東亞經濟の發展、北支、中支、南支における經濟的關係、拓殖事業の狀況を研究し日支貿易の增進、日支經濟提携の現狀を調査した後、日支通商條約改訂に伴ふ日本政府の執るべき態度方針を指示するはずである、次いで各自の意見交換を行ひその結果に基づき條約交渉に臨む

參考 とすることゝなつてゐるが、實業家側の中には幣原外相の日支經濟關係が再び圓滿なる發展に復歸しつゝある今日の機會に、先年上海の實業家一行が提議された日支經濟聯盟提携を具體化すべしとの意向を持つてゐるから、これを機會に日支實業聯盟を一層促進すべき何等かの提案が現るべくみられてゐる

鐵道も外交も
中央で處理
東三省問題に就て
◇—孫科氏語る

【上海廿五日發電】東鐵問題の關係者鐵道部長孫科氏は昨夜南京より上海に來たつて左の如く語る

露支交渉はその後何等の進展を見ず滿洲方面では小競合ひを演じてゐるがこれは兵士等の感情に走るからであり本當の戰爭となることはあるまい、元來露支協定は北平政府が前後の利害を顧みず漫然締結した屈辱協定で協定上は共同管理となつてゐるが事實はロシアが管理權を握りその收入を恣にすることとなつていまゝにしてゐたもので今回支那が同鐵道を回收したるは遂に協定の精神に反しない、支那は飽くまで和平解決の方針であるがロシアがその非を改めず依然強硬を續くるに於ては支那は斷乎たる決心と用意を持つてゐる、外交論委員會の決議に依りて張學良氏に重要訓令を與へたことは事實である、東三省の鐵道も張學良氏と協調の結果中央が管理し度い、外的交渉も中央で處理することゝなつた

時事小言
張學良

故張作霖氏の總領息子として事實上の東三省主の地位を拾ひ世襲財產でもあるかのやうに受け繼いだ後の張學良氏は、爾來、短い間ではあるが、さんぐ浮世の風に吹きまくられて隨分と苦勞を重ねて來た、それでもドウやら、相次いで起つて來る內憂外患を切り拔けて、滿洲の覇權を其手に維持し得たのは、彼が世間で取り沙汰するやうな總領の甚六にあらざることを證據立つるものかも知れない。こゝろみに北平に乘り出して、蔣介石、閻錫山と會見し、統一の名の下に三分割據の基礎を定めた處など、乃父の餘力の然らしむる處なりとは言ひながら、彼も亦一方の雄たるの力量を有することを示すものか。その張學良氏は今現に對露問題の尖端に立つて進退兩難の苦境に陷つて居る、進むも非、退くも亦非、前門は虎、後門は狼、彼の立場は甚だ困難にして且つ危險だ。

◇

東支鐵道問題を惹起し露支國交を決裂に導いた當面の責任者は彼れだが、いよく本式の戰爭ならば中央政府から言つても彼は出兵を引受けて立たねばならぬ、率直戰爭や郭の黨の件と進つて相手は露國だ、さう易々と勝てさうもない、勝つた處で、兵隊は殺す、金は使ふ、東三省の實力は疲弊するにきまつて居る、後門の狼は、裏面彼と握手しては居るものゝ、牙を磨いて彼の疲弊を待つて居るのである。有體に言へば、閻錫山にしろ、張學良にしろ、一方に蔣介石の甚だ喜ばざる底の存することは蔣介石が主戰論を主張する一面の理由は此邊にあるだらう、張學良が國境に兵備を整へながら、內心、戰ふを欲せざる理由も亦玆にある。

◇

いよく戰爭になれば、直接、間接、最も多くの影響を被むるものは日本だから日本は戰爭が無闇に擴大するを欲せざるは勿論だ、同時に張學良の失脚によつて東三省が動搖するのも亦甚だ迷惑、共處で日本は一刻も露支問題から眼を放す譯には行かない、事によれば手を出すことになるかも知れない、此のもつれにもつれた事件の中にあつて、張學良は、立派に活路を見出し得るかドウか。

始政記念日に
表彰計畫
賞勲局に上申し
各道に調査を命ず

總督府では十月一日の始政二十年の記念日に際し教育功勞者、産業功勞者、社會事業功勞者および孝子、節婦の表彰方を内閣賞勲局に上申することゝなり目下それ〳〵各道知事に命じ受賞候補者の調査中であるが、なほ昨秋の御大典に際し朝鮮内でも今回表彰せんとする者と殆ど同樣の表彰が行はれてゐるので一ケ年を置いた今年前記の表彰を全部承認を仰ぎ得るか否かは疑問とされてゐる、しかし朝鮮としては始政二十年を期とし表彰することは朝鮮統治上必要なことゝいはれてゐる

專任圖書課長
兩道警察部長任命
新圖書課長は上内彦作氏

本府警務局圖書課長の椅子は近藤前課長の兼務が解かれた後暫く空席のまゝ事務官が兼務になつてゐたが去る二十四日上内全羅南道警察部長が專任として發令、それに伴ひ警察部長の異動が行はれ左の如く任命された

(全南) 本府道事務官 從五位 上内彦作 任本府事務官(叙高等官三等) 警務局圖書課長を命す

(黄海) 本府道事務官 佐木忠右衛門 全羅南道警察部長を命す

(警務) 本府事務官 正六位 土屋傳作 任本府道事務官(叙高等官四等) 黄海道警察部長を命す

本府事務官 石川登盛 警務局圖書課長兼務を免す

新圖書課長
上内氏
非常な榮轉で まことに適任

今回全羅南道警察部長から本府圖書課長に榮轉した上内彦作氏は大分縣宇佐郡宇佐町の人、大正五年東京大學法科卒業、八年朝鮮に入り總督府事務官、九年六月總督府事務官に任ぜられ警務局高等警察課長、十一年四月京畿道警察部長、十二年五月平安南道警察部長、十五年本府學務局宗教課長、昭和三年三月慶北警察部長、昭和四年一月全南警察部長となり今日に至る、明治廿三年生れ、武術時代は稀に見る劍道の達人であるが、本府課長は初めてゞ今回の圖書課長は非常に榮轉といはれてゐる (寫眞は上内氏)

至極適任
眞面目な人
富永保安課長談

右につき上内氏の親友で大學同期の本府富永保安課長は語る

上内君とは學生時代から親しくしてゐる純理派とでもいふ質の至極真面目な人であるが、人物は溫厚に重實、仕事ふりけむしろ地味堅實の方で、派手ではないが圖書課長には最適任と信じてゐる

兩部長略歷

佐々木氏 黄海道警察部長より上内氏の後を襲ひ全南警察部長に轉じた佐々木忠右衛門氏は宮城縣の人、大正七年東大獨法出、島根縣より八年四月朝鮮總督府試補に任じ、九年警察官講習所教授、通譯局、官房庶務部を經て、大正十四年四月忠南財務部長、十五年六月黄海道警察部長となる

土屋氏 警務局保安課海外派遣員から黄海道警察部長に榮轉した土屋傳作氏は大正五年東大獨法出、東大政科を出て行政官になつた變り種の人、大正十一年朝鮮總督府屬として黄海道を振出しに十三年咸南道警務課長、地方課長、昭和二年七月平南財務部長、三年八月本府警務局保安課に入り海外派遣員として目下北滿に出張中、山梨縣の人

兒玉總監
江原道廳巡視

兒玉政務總監は廿六日午前七時京城發列車で江原道に赴き管内一巡に赴き江原道廳の巡視を行つた、なほ同日午後六時歸城の豫定である

地方行政講習會講師
（廿六日任命）

本府内務局長 生田清三郎
同 本府事務官 矢島杉造
同 本府事務官 神尾弐春
同 本府土木事務官 兵頭[illegible]
本府事務官 坂本嘉一
本府技師 井阪圭一良
本府統計官 岸勇一
本府事務官 大内[illegible]
同 西賀方[illegible]
同 藤本修三
同 小河正儀
同 松本伊織
同 兒島高信
同 高尾甚造
同 富永文一
同 村山沼一郎
同 澤慶治郎
同 萩原彦三
朝鮮神宮宮司 高松四郎
本府圖書館長 荻山秀雄

第五回地方行政講習會講師を命ず（各通）

全鮮印刷業大會
京城に開催
十月四、五日兩日

全鮮印刷業者大會は京城印刷同業組合の主催にて十月四、五の兩日京城商品陳列館で開催す、議事終了後朝鮮ホテルで懇親會を開き[illegible]

蔣氏の密使—
張繼氏來朝
上海から長崎へ
長崎から東京へ

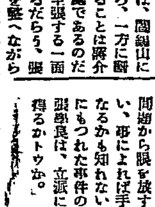

【長崎電報】蔣介石氏の密命により露支問題につき日本政府の諒解を求めるため上海から来たる張繼氏は三人の從者および梅谷庄吉氏夫妻同伴二十五日午後四時長崎入港のエムプレス、オヴ、ルシヤ號にて來朝したが恰も上海が戒嚴令の中心地となり居るため港外に約六時間碇泊、その間乗客一同約一千數百名の嚴重なる檢疫を經て上陸、午後十時半漸く入港したが、張繼氏は堂々たる巨軀に白麻の服をまとひ『今回の來朝は決して露支問題について日本の諒解を得るためではない』と弁明して語る

南京では蔣介石氏と會見して來たが露支問題については何も話さなかつた、日本滯在は約一ケ月の豫定で經路は朝鮮經由北平に赴くつもりである、露支問題は支那としてはあくまで和平解決を望むものである、東支鐵道は決して回收したものではないが露西亜は鐵道を利用して盛に支那の赤化を試みて居るからこれは即ち支那の主權を侵害するものである、赤化防止については出來るだけ露支間に直接解決したいと思つてゐる

氏は二十六日朝七時卅分の同船で東上した（寫眞は張繼氏）

―會―

全京城軍人勞務會時間變更 既報全京城軍人勞務會の聯合會開會時間は都合により卅分繰下げ廿八日午後五時卅分開會のことに變更された

―人―

◇草間財務局長 廿七日午後七時歸城の豫定の所廿八日午前七時に變更

◇武田老喜太郎氏（林野調査委員會事務官）慶尚南道へ出張中二十五日歸城

◇吉田秀三郎氏（朝鮮實業俱樂部長）[illegible]

◇高[illegible]氏（朝鮮[illegible]）入城

◇[illegible]一郎氏（東洋[illegible]）[illegible]

◇富永[illegible]氏（[illegible]）入城

あすの天氣(27)

低氣壓は黄海西部にあつて東に進んでゐるため全鮮一般に曇つて所々には雨が降つてゐる所もあり天氣が惡い

豫報 晴一時曇

廿六日正午 二二・七度　廿五日最高 三〇・〇度

仁川干滿時（廿七日）
滿潮 午前九時十分 午後九時四十五分
干潮 午前二時五十五分 午後三時二十分

暴風警報
（廿六日午前八時仁川測候所發表）風強く降雨あるべし京城、忠南、慶北の西部にあつて七五〇ミリ以下の低氣壓は[illegible]

侠艶靈劍（第四面に掲載）

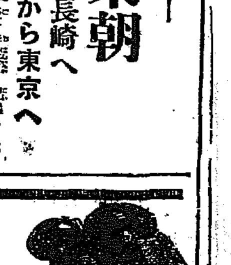

奧様試驗 十大問題

「主婦之友」九月號には、左の十大讀物が、到るところで大評判です。これだけの知識があれば奧樣試驗には充分に合格できます。

良人を出世させる妻の人相を御存知ですか？ どういふタイプの奧樣が良人を出世させるでせう。この興味ある實驗を人相學大家櫻井大路先生が新内閣員の奧樣方の寫眞に就て一々指摘してあるので誰にも判つて大評判。

病人料理の拵へ方を御存知ですか？ 食慾の無い病人でも、一目見ただけで食慾をそゝるといふ全く珍らしい病人料理ばかりを九月號「主婦之友」に發表したので、家庭でも病院でも非常な大評判。ぜひ御覽下さい。

病氣に直ぐ效く民間療法を御存知ですか？ 名士の方々が多年實驗して非常に重寶してゐられる珍らしい民間療法を種々『主婦之友』九月號に發表されて大人氣です。一例を申せば煉瓦の粉末が歯いツアリに效く實驗等。

婦人病を治す灸の點え方を御存知ですか？ 灸は世界の醫界で貢獻してゐる療法です。その中で特に婦人病の方に直ぐ效能の現るゝ珍らしい物を『主婦之友』九月號に發表されて大評判。これを御存知になれば大寶です。

子供の喜ぶお八つの作り方を御存知ですか？ 學校が休みだとお子樣方には一層お八つが喜ばれます。困つたものは不安です。お母樣が家事の合間に作れる簡單で興味のお八つの種々を『主婦之友』九月號に發表して大評判。

良人を横取りされぬ心得を御存知ですか？ どういふ時に男の心は動搖するか。如何にして男の心が他の女に移るか。それを知らずにゐては今日の如き貞操觀念の薄弱な時代に良人の心を繋りと掴むとは望まれません。

玄米飯や半搗米飯の炊き方を御存知ですか？ 玄米飯や半搗米飯を常食として、醫者の手にても治らなかつた難病が、たゞそれだけで全治した方々の貴重な實驗を滿載いたしました。九月號「主婦之友」の特別記事。

素顔を美しくする秘法を御存知ですか？ 素顔を美しくすることが最近美容界の流行となりました。誰でも必ず素顔の美しくなる秘法ともいふべき御婦人方の實驗が、「主婦之友」九月號に發表されて何處でも大評判です。

顔の小ジワを除る方法を御存知ですか？ 中年婦人の悩みは小皺のために折角の美しさが失はれることです。さういふ悩みをもつ方に九月號「主婦之友」に發表された大評判の實驗を是非早く知つて戴きたいものです。

アナタの九月の運勢を御存知ですか？ 今日までの運勢判斷と異つた新しい方法で、而も恐ろしいほど適中する月々の運勢豫言を、九月分から『主婦之友』に發表しました。斯界の權威熊崎健翁氏が特に苦心した秘法です。

「主婦之友」九月號は[illegible]

烈風猛雨の中に大アーチ倒る

死傷者はなかつたが 電車は一時不通

二十六日正午頃から猛烈に降り出した豪雨は遂に午後零時半に至り風速七メートルの烈風を伴ひ遂に京城驛前博覽會の大アーチは一大音響と共に北側へ向けペチヤンコに倒れた さいはひにして降雨のため工事場には人夫の作業を中止してゐたのと通行人が少かつたため人畜には被害なかつたが 五十尺余の大アーチであつたため龍山方面行、義州通り方面行の電車架線は切れ落ちたゝめ各線は一時不通となり午後一時半に至り漸く折返し運轉を開始した

消防署員が現場へ急行

直ちに調査したが人の死傷はない

右大アーチ倒潰と共に京城消防署からは二臺の自動車で消防組現場に急行し後かたづけと共に人畜の被害の有無につき調査中であるが何等の被害はない模様である

雨を冒して警官活動

大混雑の現場

現場は歡迎門の骨子たる材木は四方に飛びちり降りしきる猛雨に目醒をさらし行人の目に驚異をあたへ電車架線は巨木のために寸斷になつてこれも斷れかゝつてゐる天蓋か人畜には何等の支障はないが警察當局は出所員はシャツ一枚になつて猛風雨の中にビショぬれとなり京電職員や社員等と共に應急處置をとり電車の破損をしらべてゐるが、その大部分は[illegible]である の第一線にたつ人々の働きとして壯烈なものである

二斗四升

正午迄の雨量 坪當り

廿六日、城では珍しい大風雨が冬雨を叩きつけた浸水家屋はどん〳〵報告される京城驛前の歡迎アーチはぶつ倒れる朝博會場はどうだらうと記者達は殺到する、街行く人は困憊を極めてゐる、出は方々で注意される雨と風の京城――廿六日は午前九時ころから大雨ぞだ。京城測候所はいふ『低氣壓は今黄海にあつて東に進んでゐるからこの雨もけふ一日きりで廿七日はのがれることが出來ませう京城の風速、七米で平素の一米半位に比べると大變な違ひです。雨は正午までに二斗四升京城から南にかけて降つてゐます』

サッポロビール特設館倒る

各館の雨漏りが多い

世界一周の銀色のシガー、ツェッペリン伯號が雲間に現れたといふ

なほ朝博會場内の被害狀況ではサッポロビール特設館の倒潰をはじめ各館は雨漏り或は傾き等の被害あり館員は極力防止につとめてゐる

義州通線は折返し運轉

博覽會場の警戒

猛風雨のため無殘にもぶつたほれた京城驛前朝博歡迎門のため、義州通りから龍山方面に通じる電車架線は火花を發し危險に瀕したので京電では同地點を停電したので數十臺の電車はふりしきる雨中に並び京城驛前から南大門までは行列せる十數臺で醜態を呈した京城驛現場監督は語る

『大變なことになりましたので早速停電を命じました、滿足なる電車網の完成は歡迎門を取りのぞけられなければ到底のぞまれませんのでその間義州通線は折返しとしてあとは普通の通りです』

困つたことが出來た

京城協贊會では語る

『今電話をうけとつて非常におどろき係員を早速現場に走らせたのですが閉博を目睫に控へた今日、大變なことです、善後策に對しては係員が居ませんので今の處わかりません』

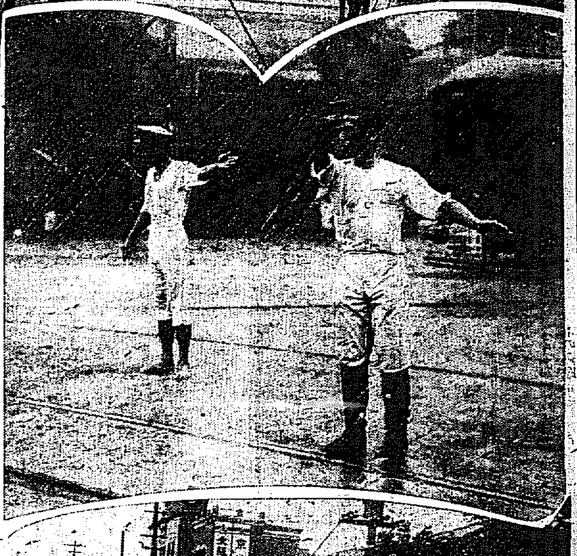

猛雨のわざはい

上はペチヤンコになつた朝博歡迎門、中は猛雨を冒してシャツ一貫で活動する交通巡査、下は電車の大停電（けふ一時京城驛前で）

大音響を立てゝ倒潰

目擊者の談

右大アーチ倒潰當時の模樣につき附近を通行中であつた太平通二丁目松川氏は語る丁度私が傘で風と雨をよけて義州通方面へ向つて通りかゝるとメリ〳〵と大きな音がするのでカサを傾けて見ると間一髪倒れかゝつてゐるので急いで身を避けて難を逃れましたが避けて見ると電車の架線は切れ停電して居る有樣に急いで消防署へ急報して置きました

龍中優勝す

總督カツプ、本社カツプ 同軍の先づ獲得

（昨夕刊つゞき）本社後援京城大學友會主催第一回全鮮中等學校水泳大會午後の成績は左の通りで斷然他を壓した龍山中學優勝に確定し、總督カツプ並びに本社寄贈の京日大カツプは龍中チームに授與され、今村審判長のあいさつで午後五時閉會した、それより別室にて選手と役員合同茶話會を行ひ六時半あい〳〵裡に散會した

◇背泳百米豫選 最高記錄一分三十六秒、入選者土屋、長谷川、大村、八木、松崎、邊見

◇自由型五十米第二豫選 最高記錄三十三秒四、入選者大森、大村、高取、長谷川、木原、深澤

◇自由型四百米第二豫選 最高記錄六分四秒四、入選者土屋、稻田、山崎、竹崎、淵上、松崎

◇自由型百米第二豫選 最高記錄一分十七秒八、入選者大森、大村、八木、木原、松崎、長谷川

自由型五十米決勝

一着 長谷川（龍山中學）卅秒六
二着 大森（龍山中學）
三着 大村（京城中學）
四着 深澤（龍山中學）
五着 高取（京城工業）
六着 木原（仁川商業）

平泳二百米決勝

一着 宮原（京城中學）三分二七秒八
二着 顧山（龍山中學）
三着 邊見（仁川商業）
四着 兒玉（仁川商業）
五着 黒田（仁川商業）

自由型四百米決勝

一着 稻田（京城工業）六分十二秒二
二着 土屋（龍山中學）
三着 竹崎（龍山中學）
四着 山崎（善隣商業）
五着 淵上（京城中學）
六着 松崎（龍山中學）

自由型百米決勝

一着 長谷川（龍山中學）一分十三秒二
二着 大森（龍山中學）
三着 八木（元山中學）
四着 大村（京城中學）
五着 木原（仁川商業）
六着 松崎（龍山中學）

背泳百米決勝

一着 長谷川（龍山中學）一分三十一秒四
二着 土屋（龍山中學）
三着 邊見（仁川商業）
四着 八木（元山中學）
五着 松崎（龍山中學）
六着 大村（京城中學）

二百米リレー決勝

一着 龍山中學チーム 二分十六秒二
二着 仁川商業チーム
三着 京城中學チーム
四着 京城工業チーム
五着 元山中學チーム
六着 京城師範チーム

自由型二百米決勝

一着 竹崎（龍山中學）二分五十秒四
二着 稻田（京城工業）
三着 大森（龍山中學）
四着 山崎（善隣商業）
五着 大田（龍山中學）
六着 戸島（元山中學）

八百米リレー決勝

一着 龍山中學チーム 十一分五十八秒八
二着 元山中學チーム
三着 京城中學チーム
四着 京城工業チーム
五着 京城師範チーム
六着 仁川商業チーム

得點累計 龍中八十三點、仁商二十一點、京中三十六點、京工十九點、元中二十點、善隣八點、京師三點

概評 中島初めての大會とて選手も役員も不慣れの點二三ないでもなかつたが、身動き出來ぬ大觀衆の節制で盛會裡に終了したことは此上ない▲概して選手はスタートとターンの研究が足らない憾だつた▲こまかな點ではクロールの手の研究がおぼつかなくみうけられた。手を餘りに遠くへつき込む人が多かつたが、ワイズミユラー氏なんかもこれは贊成してゐない。また中には神傳流の片手拔のフォームのぬけてゐない樣な人もあつた▲平泳は非常にいゝ素質が多く伸びるだらう▲大會としては種目が選手に比して多すぎた感がある。一人で多くかせぐ結果タイムは上出來のものとはいへなかつた。

（寫眞は優勝した龍中軍）

自動車に衝突

二十四日午後八時十分頃鐘路二丁目停留所附近を中林洞三七三番地朴監吏（二七）が自轉車に乗り通行中優美館方面へ曲らんとした際京城郵便局第三號自動車運轉手杉山博（二二）自動車と衝突朴ははね飛され左手及右に擦過傷を負ふた

阪神のコレラ 初發來七名

河水使用を禁じ 市民恐怖に襲はる

【大阪電報】阪神地方を襲つたコレラは益々猛威をふるひ廿五日は又々二名の眞正患者を發生するに至り初發來七名となつた當局では河水の使用を禁じ水力非常必死の防疫に努めてゐるが病菌は市内を貫流する河川にも汚染したものらしく患者續發し今や全市は恐怖に襲はれてゐる

短刀を呑んだ怪漢捕はる

三井鑛山社長の箱根の別莊内で

【小田原電報】二十五日午前一時半頃箱根温泉村小涌谷五一五三、三井鑛山會社々長三井元之助氏の別莊内に白の詰襟服の怪漢が忍び込んだのを夜警員が發見しその場に取押へ直に警官に引渡したが小田原署で取調べの結果右怪漢は田市明治町二ノ二四海軍機關兵厩原義雄（二三）といふもので白鞘の短刀を持ち元之助氏に危害を加へんとしたる旨を自白した。同夜は元之助氏夫妻あたかも同別莊に滯在中であつたが未然に逮捕されたのでさいはひ難を免れた犯人は鑛山海軍機關學校卒業後軍務に服し三池炭坑の健康保險手任までつとめたが昨年秋勞農黨に加盟して馘首されたので今春來上京社長元之助氏の身邊をねらひこれを殺害せんと企てゝゐたものであると

狂犬二人を咬む

畜犬數頭も負傷 龍山署で豫防警戒

近來龍山署管内に狂犬續出して居るが二十五日午後二時頃漢江通りに一頭の狂犬現れ路傍で遊んで居た漢江通り十三番地四十號三好忠吉長男忠次（七）同十二號中原倉三郎長男哲三（七）の兩名にかみつきなほ附近の畜犬數頭に負傷させたが龍山署から係員出張し撲殺したが益々蔓延の兆があるので龍山署ではこの際徹底的に畜犬の豫防注射を行ふはずである

置屋荒し捕はる

去る十九日市内旭町一ノ三五番地

親子三人無理心中

【宮崎電報】宮崎郡佐土原町瀬川川岸に廿五日午前七時頃二人の子供の死體がならべられて傍らの樹木に若い女の縊死し居るを發見された、右は兒湯郡都農村農業某の妻キクエ（二）長女トシ子（五）次男健夫（三）の親子三人無理心中と判明したがキクエは夫の務先農家から厭世觀に陷り狂狀を來しこの兇行におよんだものである

日、獨、滿の對抗競技

【奉天特電】張學良氏は今般日獨支三ケ國の陸上競技會を奉天にて開催することゝなり、目下之が準備のため滿鐵岡部氏が來奉し東北大學長及び獨逸領事ベーテツク氏と相談し、來る十月三日午前十時より奉天北陵運動場にて開催する筈で、今秋京城の模範競技會出場の日本選手も招待される筈で、出場選手は獨二、支三、日本内地一、滿洲二、競技種目はトラック、フキールドであると

全國各府縣警 官武道大會

【東京電報】内務省は今秋十月東京に全國各府縣警察官第一回武道大會を開く、期日廿五日より三日間一府縣より柔、劍道各五名を出し個人優勝者には内相より日本刀一振、府縣優勝組には優勝旗を授與する

ウイルス孃 選手權獲得

【フォレストヒルス廿四日發電】女流庭球ヘレン、ウイルス孃はフオーグ、ワトソン夫人を六―四、六―二で破り女流庭球シングルス選手權を獲得した。

鎌倉驛で檢束さる

左傾團體評議員が

【鎌倉電報】神奈川縣警察部高等課中村警部補以下七名の特高課員は廿五日早朝鎌倉署に出張し署員を非常召集して鎌倉驛を包圍大警戒を行つたが九時四十分着列車から下車した八、九名の學生及び勞働者風の男を檢束せんとし格鬪となり六名を檢束したが二、三名に逃げられた次いで十時廿七分着列車で着いた八九名をも檢束したが檢束者はさきに解散された左傾團體評議會再組織のため鎌倉由井ケ濱別莊で開かれる各團體執行委員會を開くため落合はんとしたものである猶同別莊では從來開かれた委員會議事錄、パンフレツトその他秘密書類、不穩宣傳文が押收された

平壤の說教强盜

被害者の申立が怪しい

【平壤特電】既報二十四日夜の平壤の說教强盜事件については平壤署で大活動中であるが一方被害者の嚴重取調の結果其申立に怪しき點あり虛僞の申告ではないかとも疑はれ被害者についても取調べ中である

自轉車專門の泥棒

永登浦堂山里三十一番地高明晋（二二）は本年七月頃から本町二丁目三越をはじめ本町通りの各商店から自轉車十二臺時價三百五十圓位を窃取して質入れして居たが二十五日夜晋菜町二丁目酒見質店に入質中を待ち受けて居た龍山署員に逮捕された

東都無双＝講師優秀、施設完備＝英作文、日本作文、個人添削○模擬試驗施行
東京神田 駿台高等豫備校
新學期九月十二日 午前 午後 夜間 受驗科 夜間 選擇科（物理、化學、數學、三角、立體）
細則ハガキ照會

月やく下し藥を買ふ人は先づ當所へ問ひ合せて下さい 失敗しないよう必ず能効御申込あれ
產兒制限 東京巣鴨町 竹田津あさ

かみゆひ洋髮 美容學校 本郷區駒込 東京本郷區 本町 京城 婦人美髮

ヨシダタイケ 105ハセガワチヨウ 更紗紙と表紙類 カナエシヨウカイ ニハトミカ

用火に灯にベルにラヂオに コンゴウ乾電池 京城三坂通 電機學校電氣化學研究所製 販賣部 電話龍山218番 市内有名電機ラヂオ店に有り

◎患者用脇杖（松葉杖）上等五圓五拾錢 各種御用命ノ節ハ脇下ヨリ床面迄ノ寸法御通知ヲ乞フ ▲義手足元組如何ナル不具者モ又セキズイ病モ器械術應用ニテ根治ス 京城長谷川町（公會堂筋向）專門製作 高野義肢製作所 電本九一二番
「見本型錄呈ス」

洗練せる京城荷札 取扱い荷物を安全迅速に輕い價格で乘せて行く 本町四丁目（電本二二七七番）

醫學博士 院長 佐藤小五郎 佐藤内科院 京城本町二丁目（旧巴城館）電話本局五〇七番

各國時計 クローム腕六角七彩 二十六圓以上三十五圓以下 各種 K18腕 十八、十九、七彩 K18提 百圓以下各種 二十圓以上 蓄音器 二十圓以上百三十圓以下 二十四圓以下各種アリ 創業明治廿八年 御大禮記念 日本一 ロンドン萬年筆 一圓二十錢以上十圓迄 二十餘種アリ 右ニ付御註文ハ御入用ノ節ハ二錢切手封入申越サレ次第贈呈 時計御用ハ小賣部 喜多金光堂 通信販賣部 京城黄金町二丁目（電本局一〇一五番）振替京城七八二番

適應症 肺結核・氣管支炎・肺炎・胸膜炎・肋膜炎・腹膜炎・ぜんそく・盲腸炎・バセドー氏病・神經痛・神經衰弱・睾丸炎・痔・肛門病・婦人病一切・淋病・るいれき・眼病・蓄膿症・心臓病・脊髄病・カリエス・赤痢・疫痢・中風症・血管硬化症・モヒ中毒・其他大抵四五回で全治
驚く可き偉効を奏するオゾン治療注射及び吸入
期間向フ三週間 黄金町二丁目南側 附屬オゾン診療所 オゾン研究所

新開業、和洋室完備 茶代廢止、顧客本位 東洋ホテル 經營主 篠田東一 大連市伊勢町十六 電話七一一九三番

◎高級外務社員招聘
一、年齢三十歳以上中學程度の學歷ある方
一、生命保險事業に趣味を有する奮鬪家
右今回五名增員す希望の方自筆履歷書持參又は至急郵送ありたし
京城黄金町二丁目 太平生命保險會社京城支部

優良なる製品は數度の賞狀を受領す 價格の低廉は他の追從を許さず 諸賢名聲共に其名高き弊店を御利用下さい
投網並漁釣具の御用は
投網四分目一尋 金拾參圓 霞網三間 金參圓四拾錢
網工場 西大門 御小賣共定價表進呈
京城永樂町二丁目 製造元 吉備商會 電本三一四・振京四三三八 京城各刑務所

朝鮮名勝 一日屋外 靜海川魚料理 ラヂウム温泉 南山公園藥水谷 かな川山莊（電本二五〇〇番）

健康長壽の素 脚氣卓効 純良 米胚芽 二二五五入 一、五〇 各地有名藥店食品店にあり

女子事務員及看守人募集
（内鮮人にして小學校又は普通學校卒業以上）年齢十七歳以上 履歷書持參

臺灣館
希望者は八月二十八日午前十時より午後四時まで左記へ
京城府並木町二四七
臺灣總督府出張員事務所

山嶽の味ひは谿谷にある

山嶺の美は平凡

冠松太郎氏談

山の美をたづねるには、頂上を極むる事を要しない。むしろ谿谷の方により多く山の美が發見されるものである。日本アルプスの様に頂嶺の山岳地帶では特にその感が深いのである。その谿谷の中でもその山の最も大なるものをさぐるがよい。谿谷には、必ず森林があり或ひはその間に清い流れがあるそしてたゆたふ谿の上に靄山が厳然とそゝり立つた姿は眞の山の神髄そのものである。それに反して頂上の展望は、なる程最初の間は珍しいが數度か登るうちにはつまらなくなるものである。處が谿谷における感じは山嶺と違つて飽きとして盡きない味がある。日本では現に角登山といふと大抵頂上だけを目標に置く嫌に谿谷の美は大概の人は見逃してしまつてゐる或はドイツ人の日本アルプスに登山して、上高地の森林に出た時、彼ははじめて帽子を高く打ち振つて『これこそ日本アルプスの風俗だ』と其谿谷を讃美した事があつた相敵備はか様に叫んだのであるか、それはわが國の山が良い森林の美と、清い水とに富んでゐるからによるのである。これを歐洲のアルプスに比較する時、山の雄大さや山上の展望などのとても日本アルプスのおよぶ處ではないが、谿谷の美においてはこつちの山が遙に勝つてゐるのである。歐洲のアルプスには日本のそれの様に豊富な森林も餘りなく、殊に水の美しさは問題にならない。そこになるとわが日本の山の水および森林は世界に誇るに足る。そうでなくても山の氣韻といふものは谿谷において感ずるものである。その谿谷で生活する氣持ちは他では到底味はひ得ない。御飯をたべるにしても山嶺よりも谿でたいた飯の方がずつとおいしい事を經驗してゐる。それは科學のそれよりも勿論おいしい。山の美は何れにしても山嶺の展望よりも谿にある。その山の氣息をしみ／＼味はふによつて眞に山の美を味はふがよい日本人はやたらに山嶺を極める事ばかりを目標にしてゐるので今では早くも山嶺では燒粹さへ滅びを來たしつゝあるといはれてゐるが、これは如何に山の美を味はひそこねてゐる人の多いかを示すものである。それで登山するにまづ谿谷の美に注意するがよい

カゲセリフ

◇…昨夜公會堂で催された京城工業學校主催の渡邊（ソプラノ）村岡（バリトン）山岸（ヴアイオリン）円生（ピアノ）四氏の演奏會の所感

◇…前記四氏は現在では新進にして未だ一家をなすにあらず將來は本邦樂界に貢獻するとの事なれば今日の演奏振りをみて評するは無謀

◇…散策、外出には一家連れ結構、だが音樂會にはこの限りにあらず、天使なる幼子もこゝではいけない存在になる

◇…新商チョコレート持參で音樂見物、ふるつてるが情ない

鮮展の鑑査始まる

搬入千二百四十點 昨年より百餘點多い

第八回鮮展の搬入は昨廿五日午後四時限りで締切今日から三日間松林（第一部）田邊（第二部）長尾（第三部）の各審査員で嚴選されることになつてゐるが今回の搬入成績は出品總數一五七〇點の中鑑査の搬入は一二四〇點で昨年の一一〇七點に比すれば一三三點の増でこれを各部別にすれば東洋畫百六十六點、西洋畫は九百四十七點、彫刻が廿二點、書は二七五點、四君子の一六〇點であり、搬入の點では無鑑査總數五十二點、鑑査一一八八點でのびゆく半島の斯界を充分に語る事が出來る（寫眞向つて右から東洋畫松林桂月、西洋畫田邊至、書及四君子長尾雨山、金敦熙、徐丙伍の各審査員）

料理

鰺の黄金和へ

▲材料――小鯵五尾、大根半分、玉子二個、味醂一勺、味の素少々、砂糖八匁、酢一勺、鹽約四瓦、青海苔少々

▲拵へ方＝鯵は三枚におろし、洗ひ、水氣を去り、之に味少々ふりかけ、二分間後に味醂一二滴ふり、約五分間をいて五分位の大きさに切ります（好みに依つて鹽をふり酢をかけておいてもよろしいございます）大根はおろし金にかけ、之に砂糖と味醂、酢鹽にて味をつけます。もしや大根はからみの多い場合は玉子の白味を加へておきます。卵黄は茶碗に入れて鍋に少量の湯を入れました中にて卵の黄味を煮ます。中まで火が通りました時取出して裏漉しにあけて置きます。卵白は他に利用するか又は卵のまゝ、茹でゝ後縦に切りこの鯵と盛り合せるのもよろしう御座います以上の準備が出來ましたら大根おろしの中に鯵を入れて味を整へ器に盛り、其の上に卵黄の裏漉ししたものをふりかけ青海苔を少々添へて供します又好みに依つて、おろし生姜少々入れてもよろしう御座います

えんげい

喜樂館（廿七日から）▲『劍の雨』最終篇四卷、アンレ一座主演▲『きつね』五卷谷幹一、穂川良子主演▲『血煙高田馬場』十五卷大河内傳次郎主演

大正館（廿七、八兩日間）▲『終列車の女』八卷、林千歳、新井淳主演▲『おい三太夫』五卷、新井淳、龍田靜枝主演▲『江戸育ち』八卷林長二郎若月紅雀助演

東亞倶樂部（廿六日から）▲『腕の喜三郎』片岡五郎、服部夫、東千代子、大谷友四郎、近藤達、矢野伊之助主演▲『ベルリンの狼』チャールス、ハッチソン主演▲『勇ましき兄』宮島健一、川島宗與子主演

新製（やわらか燒）金剛せんべい　本町　龜屋　電本二四七五

JODK プログラム

八月廿七日（火曜日）

午前一〇、〇〇　氣象概況、各地天氣豫報
同一〇、三〇　料理獻立『開化丼の造り方』
同一一、〇〇　日用品値段
同一一、〇〇　家庭講座『育兒講話』（二）　方定煥
正午　時報、ニュース
午後〇、二〇　音樂
ラヂオ學校
同二、一〇　婦人講座『喘息の成り方』　清水武彦
『茶道と精神修養』（二）　振興宗國士
同三、四五　ニュース、官廳公示事項
同六、三〇　音樂
童話『洞窟の子供』　鈴木弘策
同七、一〇　家庭趣味講話（三）『時の尉』　佐田至弘
同七、五〇　ニュース、官廳公示事項
同八、〇〇　放送歌舞伎劇（大阪より）
『高瀬舟』原作　故森鷗外　脚色　食滿南北
第一高瀬舟女中、第二罪吉の病室、第三羽田庄兵衞の宅、第四罪吉の病室、第五元の高瀬舟
職人　喜助　中村鶴升
弟　率吉　林長一郎
道所の婆　中村桂枝
その妻　中村成太郎
同心羽田庄兵衞　阪東壽三郎
角觀並放送指揮　食滿南北
鳴物　當朝部連中
哥澤（東京より）
一、水さし　唄　哥澤貞線
二、辻君　三味線　哥澤寅瀬喜
同九、〇〇　講談（自局より）『笹野權三郎』第一席　大島小伯鶴
同九、三五　ラヂオ体操　橋本茂雄
同九、五〇　翌日プログラム發表　氣象概況、各地天氣實況　ニュース、官廳公示事項（再放送）時報
同一〇、二〇　箏曲、楊琴、合奏　趙東奭
一、平調二、靈山會像中三、卅　歌謠曲　金相淳

飛行場ゆき自動車　朝鮮飛行學校では今回學校經營の一助となす爲にタクシー業を營むこととなり市内武橋町に山鶴自動車部を設け來る二十七日より開業する由であるが汝矣島飛行場及東大門外のゴルフ場往復には特に割引をなし尚ほひいきの方には時々無料飛行券を進呈するとのことである

將棋新手合（六）

於東京市日本橋區蠣殻町一の四満乃木將棋所

左香落　△四段　藤口音雄（東京）　▲二段　塚田正夫（東京）

（圖は六一同龍迄の局面）

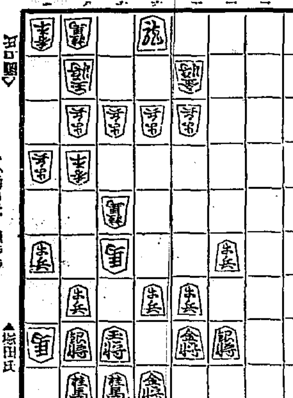

持駒　▲塚田氏　飛歩歩　△藤口氏　金銀銀歩歩歩歩歩歩

△八八銀　▲六八玉　△八七香成　▲五九玉　△三八銀　▲四九銀
△三七歩　▲同銀　△三九飛　▲五二龍　△九三玉　▲四八金打
△四九銀成　▲同金　△三七銀成　▲三八歩　△二八龍　▲八五歩
△同馬　▲八七桂　△同桂成　▲六六金　△四八歩　▲同金ヨル
△六六馬　▲同歩　△四七歩迄にて藤口氏の勝

（藤田木七段講評）（上手）八七香となり、（上手）八八馬と攻めるのは當然である。自玉の安全を圖り、敵王に詰めろをかける順は良い手である。（總評）本局は、最初の策戰に上手方は少々無理であつたので、相し切り形となつた、下手方は敵の策戰の裏をかき、五局迄優勢の局面を持續したるが、終盤において、五二成桂と、敵銀を取つたので一遍に敗局となつたのである、が少年塚田君未だ實戰に乏しい結果とみるべきが至當である。

維新秘錄 井伊大老

(77)　松林伯知演　吉川保正書

嘉永六年六月三日アメリカのペルリが艦を四艘率ひて相州浦賀に來たはわが國に取つては氣候變、それまではうつとりとしてゐた、そこへ不意に江戸に近い浦賀へアメリカ艦が來た爲にハツと驚いて眼も醒りした、或人曰く、アメリカは日本の恩人、これがために國が開けた又アメリカも日本を世界の大舞臺に引上げるために骨を折つてくれたものだといふ者もあるが、そんな親切は亞米利加にはなかつたさうで大勢によつては戰爭をするつもりその後伊豆の下田に五ケ國の船が集まつた時に日本の地圖に赤いインキで線を引いたはアメリカが取ること、はフランス、こゝはロシア、この線は支那、又オランダなぞときめたさうです、下田東京はアメリカのものになるばかり、そんな事になつては大變、一寸たりとも外國人に國を讓り渡されば國民は生きては居られない、こゝの氣象は他國にない、ところでアメリカの艦が浦賀に來る前にすでにフランスが一艘の軍艦を琉球に寄せました、それは弘化元年三月の事琉球の那覇港といふ港へ船を入れて琉球の王様に通信と貿易と耶蘇教を廣める事を許せと申し出た、琉球は洋中の一孤島いもを常食にして芭蕉をおつた身體の所い蒲物を着て男でも女でも髭にかんざしをさしてゐる處ですからフランスの要求を聞いてびつくりして早速重役の者がフランスの艦長に會ひ『御遠方の所を御苦勞さまでございます、お話のございましたことについて出ましてございます、御存知の通り琉球は島でございます。地味が惡くござゐまして出來る物ばかりでは土地の者は生きてゐる事が出來ません、そこで日本の薩摩からいろ／＼の品物を送つて貰ひそれでどうやら暮しいでをりますやうなわけで、とても品物を取替るほどの余裕がございません又この島の宗旨は孔子様孟子様の教へを遵じて居ります。あなたの方で金を撒く天にましますわれ等の神よ、アーメンなどといつた所でそれは信仰する者もございません、さういふわけでございますから骨を折るだけ馬鹿々々しい事で、どうぞまアこゝは穩かに御歸り下さいまし、猶申上げて置きますがこの島にはハブといふ質の惡い蛇がをりまして年々これに嚙まれて死ぬ者が百人もございますこんなハブない所へお出なさるよりお引取りなされた方が天下泰平と存じます誠にお氣の毒でございますが惡からずお引取りを願ひます、ところでこれは誠につまらない物でございますが當所の名物でございますから御進に入れます』と船に入つた芋を出した、スルとフランスの艦長は船『オイ／＼、何だこゝへ來たはおめへの歸りを聞くためではない、政府から命令を受けて通商貿易布教の三ケ條を受け合つて來たんだ、おめへの愚痴を聞いて居るのでございますかといつては噛れねえ、兎も角もここへ宣教師と通辯を殘して置くいづれこの返答は來年聞きにくる、その時にまごつかねえやうにしてくんな』といひ殘いて船は港を出て行つた、跡に殘つた耶蘇の坊さんに支那の通譯、ところが翌年の五月フランスの軍艦三艘琉球に來て直に上陸いたし、那覇又は首里などといふ琉球での都を馬にて往來いたしいろ／＼の物を檢べるその上琉球の役人を脇へ呼れて來て去年申込んだ事はどうしてくれると嚴重に談判した、イヤ琉球人は驚いて直に船を飛ばして鹿兒島に參つてこの事を島津家に訴へて出た、薩摩の下にあつた島……

佐々木胃腸病院　京城明治町二丁目　入院隨意　電本三八七三　一七一六

寫眞は　ワタナベへ　電本三九二

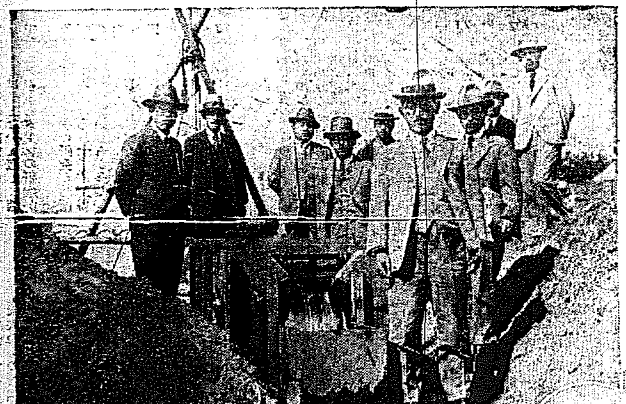

京城府水道纛島水源地 佐野博士一行 臨場試驗實況

京城府水道纛島 水源鑿泉地域全景

上水道の革命！

如何なる旱魃に於ても 水源涸渇の憂ひなし

鑿泉式水道水源は近時水道界に於て漸く其の特長を認められ今や内地各都市に於ける水源地擴張並に新設には殆ど鑿泉式水道を採用せられつゝある。蓋しこの法によるときは衛生上の主眼に合致するのみならず水溫均齊にして水源の均等性を保有し斷水の憂ひなく沈澄濾過の煩勞少く而も敷設費低廉にして天災地變に際し安全を確保し併せて水源の擴張が容易に出來るのである。

吾朝鮮に於ても今回京城府に於て本邦最初の試みたる連續式鑿井水道を新設せられ當社は此の光榮ある工事を拜命し左記に示せる如く豫期以上の好成績を以て是を完成したるは聊か以て誇りとする所である。而して本鑿井の用途は獨り水道界に止まらず工業用、水利灌漑用、耕地擴張並に旱魃用として多くの用途を有し續々各方面より御下命の榮に浴しつゝあり。

京城府纛島水源鑿井工事成績

一、鑿井本數　三十四井　內（十五井完成 十九井工事中）
一、一井の揚水量　一晝夜平均一、二三〇キロリツトル（六千七百六十三石一斗）
一、水質　優良

日本鑿泉合資會社
朝鮮總代理店
株式會社 伊藤商行
京城府漢江通六

營業科目

土木、鐵道、鑛山用諸機械、電動機、ポンプ、ディゼルエンジン度量衡器、計量器、計圖器、測量製圖器械、各種試驗器、寶庫、カーデクス、鋼鐵製家具、鑿泉業、建築用諸材料販賣並修理

朝鮮のメートル代理品取扱所

朝鮮蠶業政策論（六）

李宇鴻綸郎氏

三、世界人類の繁殖と生活向上による生糸需要の將來

世界における人類の繁殖率は倍すべき統計がないが昨年の調査によると總數十七億四千百萬人にして、日本が八千三百四十五萬人の內その本國のみで五千九百萬人爲して毎年五十萬人づゝ人口が殖へるといふ。これを時間に換算すれば約一分間に一人殖える事になる　しかしてこの增加率は他國の二倍以上といふから、この比例で推算すると世界の人口は毎年少くとも七百萬人は增加する事になる。勿論この推算は不正確であるが事實において斯く人口は繁殖しつゝある事は疑ふ餘地がない。吾人が正常觀測する處各國においても人類の生活がいちじるしく向上しつゝある事も首肯するに難くない。この現象が果して喜ぶべきか將た又憂ふべきかは暫く別問題として、成程からいへば少くとも社會經濟の進步發達に伴ふ必然的の運命に相違ない。年々增加する人口と生活の向上とは、生糸も人絹も需要の比例こそ違へひとしく繊維消費の激增を直接せるものと推定される。從つて生糸が生產過剩を來たす憂ひはないものと信ずる。由來生糸は人絹の如く工場を作り原料を供給して一時に增產しうるものでない。少くとも桑園を作りこれが成育するまでに相當の年月を要する。その間人口增加と生活向上とにより需要は當然增加する。たゞ問題は價格の點である。

四、昭和三年の貿易數字に現れたる日本蠶糸業

大藏省の發表によれば昨年の輸出總額は十九億七千七百九十五萬三千圓で、生糸および絹織物の輸出合計は八億八千四百五十萬七千圓に上り、綿織物の三億五千二百二十一萬七千圓これにつぎ、その他は億を以て算するものがない、而して蠶糸および絹織物の輸入が五億四千九百九十三萬八千圓ある事に想到すれば蠶糸業の數字が國內的には貿易數字を支配し、對外的には實に全國家の約四割をこゑ、全國六十萬町步を有するを以て、農村の經濟を支配するものである。おもふてここに至れば官民共に重視すべからざる事は明かである。かつて自分は蠶糸業の概念なきものは、我國の經濟を論ずる資格なしと喝破した事があつた。敢て誇張でないと信ずるかくの如き重大なる產業たるに拘らず、同業者以外の者は一般にこれを閑却してゐる嫌があるのはさても何人の罪であらうか、吾人は信ずる歷代內閣の比較的無關心であつた事と、同業關係者の余り無自覺なりしに因由するのであると。

米の限產は愚論

帝國農會の建議に對して 鮮內では反對意見

帝國農會は現內閣の米價問題に對する方策をあまりに消極的に過ぎるとなし飯米の制限に關して政府に建議することとなりこれが具體的方法として左の如き決議をなした

一、農民は今後開墾を中止すること

二、其の結果による農民の收入減は畑作の增殖獎勵により補ふこと

三、從つて畑地を田に變更する地目變換のごときは之をなるべく避けること

四、政府に向つて開墾助成法其の他米の增殖獎勵計畫を廢止するよう運動すること

五、內地米價に最も影響多き朝鮮米の增殖計畫の中止を建言し尚ほ鮮米の內地移入を極力阻止すること

然るにこれに對して鮮內は農家の實情に鑑み是等運ひの方法として其の實行が不可能であるとされてゐる即ち

一、農民は土と共に生きてゐるものであるから自分の所有地は固より他人の土地でも耕作に適するものがあれば借地してゞも開墾して土地の惠みを受けんとするものである。從つてこれに開墾を中止せよなどといふのは其心理を解せざるも甚しい

二、農民として耕地を放棄する以上畑地も決して好調に限してゐるのではない米を得るほかに此の方面の收入には種々研究してゐるから米の收入減を補へとは實際を知らぬ人の愚論である、

三、米は農作物中の大宗であり一般農家が最高の目的物として栽植してゐるところである從つて少しでも水掛りがあれば米を作らうとするのである、これを禁止するなどゝは農家を精神的に壓迫する愚論である

四、人口の增加率は日本が世界第一位である從つて食糧の如き現在餘裕があつても將來不足しないといふものではない。若し將來に對して備へることがなければ多量の外米を購入しなくてはならなくなる。將來の食糧政策を確實にするためには、作農も必要であり增殖計畫も必要である

五、朝鮮は米作に適し米質も內地米に劣らぬものが出來るその上朝鮮の人口の大部分は農民である其の國米增加をはかつて、內地の不足を補ふのは當然なことである。何を苦しんでこれを中止せよといふか少くともこれを中止せよと內地がいふのは、內地自體が自分の首を自分で締めるやうなものである

要するに生產地としての當面の問題は[illegible]

大洋票の暴落 と當局の對策

【長春電話】ハルビンの大洋票は時間不安に連日暴落步調をたどり十九日遂に五十九圓十錢と新安値を唱へたがその後寄ふじて六十圓臺を保つてゐた、然るに二十四日朝寄り付は前日に比し八十五錢高の六十一圓十五錢と更に強調味を見せたが、これは二十二日以來吉林、黑龍兩省政府が金融維持のため公安局に命じて錢舖業者に嚴達を加へ強制的に暴落防止を圖つたので急騰したものであると

奉天官銀號が 貸出を開始す

【奉天電話】東三省官銀號では先に金融梗塞不安定のため一般に對する貸出を中止したが稍々不便を感じ地方商人の活動を計るため營業の確實性のあるものに對して從前の通り貸出を行ふ旨發表した、因に貸出限度は金額最高現大洋五千元利息は二分であると

奉天の 商取引不圓滑 綿糸布商大打撃

【奉天電話】從來綿糸布商では城內搬入の貨物に對し貨物包裝付と同時に流通過票としての旅行票を要求してゐたが、二十二日來取引急に嚴重を極め、旅行票なきものは流通稅を徵收するため一般日支商取引に支障を缺いでゐる。元來旅行票は流通過票の際一貨物に對し一枚を發給するので、綿糸布の如き多數のものはこれが小取引に際して數枚の旅行票を必要とする場合多く、綿糸布の關る打撃は甚大で目下對策講究中である

運合合流 形式的にも解決

運合合流は廿四日運送側より鐵道局に對して正式に應諾を表明するところがあつたが、鐵道局は直に此の旨を運送合同派に通告したことにより形式的にも全く解決するに至つた譯である、かくて廿四日午前中反對派は全く總合するのをきつかけに兩派は全く總合するに至つたが、運送側では自派の系統店八十餘店以外に運送同盟加入者をたしかめて運通局に通告し、これで一應合同參加者を締切ることになり、今後の加入希望者は第二段の參加者として取扱ふに至る順序であると、なほ一方には今晩中に通運中立派の者と運合同盟とが會見して、鐵道入區別の具體的とりきめを行ふことになる模樣である

木浦の運合態度 一兩日中に決定

運送合同に對する木浦運送業者の態度は從來より中立の立場を確守し、その成行を傍觀して來たが、これにつき操てから上京、合同具體化につき種々意見を交換して二十三日歸木した通運代理店主人江原三氏は左の如く語つた

久しく紛糾を續けてゐた運送合同問題も漸く實現せんとするに至つたので、木浦の營業者は愈々其の態度を決定せねばならぬ事となり、一兩日中に府內十一軒の營業者が集合して種々協議を重ねる筈であるが、併し大勢が合同に定まれば木浦も自ら之に順應して合同に賛成する意向である（木浦電話）

全南の秋繭 四十八掛決定

全南の秋繭共販は沿線四十八掛盛四十三掛と決定した、全北を始め大概これを標準に各道の特賣價は決定する見込である

秋蠶好績 十三萬石は確實

今年度秋蠶掃立數は豫定より一割五分弱の增を示す豫想であるが、その後の天候順調と桑葉の發育良好とで實際は二割近くの增加となるらしく、收繭十三萬石は見込確實視されてゐる、從つて今年度春夏秋の收繭總高は總局四十三萬石とみらるに至つてゐるが、これを昨年度百萬石增殖計畫の豫定と對比すれば、約二萬石の減となる模樣である

蠶糸會理事會

朝鮮蠶絲會では廿六日午後一時から京城俱樂部で理事會を開催し

一、朝鮮博覽會蠶糸館に關する件

一、模範養蠶家表彰の件

一、朝鮮蠶業會開催の件

の三議案を協議することになつてゐる。模範養蠶家表彰の件は施政二十年を記念し七百餘名の模範養蠶家を表彰せんとするもので、また總會開催の件は朝博を機會に十月四日を期し全鮮の會員五百餘名が京城に參集し京城公會堂に於て盛大な總會を開催せんとするものである

綿布の賣行 好轉模樣 舊盆を控へて

鮮內綿布の賣行きは昨年の旱魃減收による購買力の減退で永らく沈滯狀態にあり、その上金解禁問題が擡頭したので全く前途の見通しがつかなくなつて取引閑散を極めてゐた

然るに最近米棉の收穫豫想もほゞ見當がつき金解禁も漸く進みかけて來たので不況ながら內地の商況も順調になりかけて來たがかくて最近に於てはすべての方面がやゝ落ちつき氣味となつたので鮮內では今迄の買控へで市價が調節されてゐた上に舊盆を控へて好轉に向ふ傾向がますます濃厚となりかけた、この結果一時二百十七圓唱へであつた三ニーも二百二十五圓見當に引返し農作物の作柄見越と共にます／＼順調に伸びかけて來た最近綿布の現象としては從來のやうに突飛な高値がのぞまれなくなつたこと、從來綿布では高値なのがあつた反面に暴落のものも少くなかつたやうなことがなくなつて、對外關係のものは一樣に堅實になつたことである

即ち、飛犬十三ポンドは昨年の八月十說四、五十錢唱へであつたが現在は九圓四、五十錢であり、その他梁島も一圓五分方の安値である、從つて綿布商社でも採算狀態の極て良好な一流商社でも採算を割つてゐると見られてゐる

これは滿洲か露支關係で減退したためと見られ、當業者間には少からず注目されてゐる

木浦の農倉起工

木浦の農業倉庫は設置場所に就き色々考究中であつたが、木浦稅關後方の空地に愈々設立する事に決定し、總費一萬六千圓で岡田組に落札され、去る二十三日から基礎工事に着手した、來る十月十日迄に乙號倉庫と事務室を落成し、甲號倉庫は同月三十日迄に竣功の筈

木浦の棉花倉庫

木浦棉花同業組合では今回農業倉庫建設に伴ひ同日稅關構內に棉花倉庫を建設する事となり、廿三日同事務所に臨時總會を開催して種々協議しお、氏に建坪は百四十三坪七合五勺で、土藏式であると

鮮下銀監理官（東京電報）

大藏事務官　相田岩夫

銀行局勤務を命ず

株式會社朝鮮銀行監理官を命ず

株式會社朝鮮殖產銀行監理官を命ず

色部鮮銀理事（東京電報）

株式會社朝鮮銀行理事を命ず　色部貢

中旬私鐵運帶

八月中旬中局線と鮮內各私鐵との運帶荷動は局線五千二百三十屯、私鐵五千八百六十二屯、合計一萬一千百九十二屯で、前年同期に比し二千屯の減少である、右は京畿北部忠北各驛發米が減退した爲である

鮮銀勘定（廿四日）

		比前日 增減
發行高	[illegible]	[illegible]
正貨準備	[illegible]	[illegible]
保證發行	[illegible]	[illegible]

日銀概況（廿四日）

發行高	[illegible]	[illegible]
正貨準備	[illegible]	[illegible]
限外發行	[illegible]	[illegible]
貸出高	[illegible]	[illegible]

東京コール（廿六日）

日歩	[illegible]
無條件	[illegible]
普通	[illegible]

海外經濟電報

倫敦銀塊	[illegible]
紐育銀塊	[illegible]
對外爲替建値（廿六日）	
倫敦向	[illegible]
紐育向	[illegible]
上海向	[illegible]
日本爲替	[illegible]
印棉	[illegible]
スチール株	[illegible]
アナゴンダ株	[illegible]

穗落

▲三井物產では朝鮮に出品するために、アメリカから一足二十ドルもするやうな飛切りの靴下から安いところまで取揃へて買込んで陳列するとなつた▲これによると近ごろやかましいセリブレンや、靴がはつきり眺る▲特製靴で頭をひねてゐた天野さんはく▲實は三月ごろから各地にいろ／＼言てやつてゐたのだが▲どうも各支店とも問題に食傷してゐるのでネ…▲京城商議管內で本年一月から六月まで取扱つた郵便貯金が十二萬七千口で八萬八千四百圓に達した▲昨年よりも二萬二千圓の增加▲子供だつて馬鹿にならぬ▲節約節約もやはり子供の頭からたゝき込まねばならぬらしい

株式（廿六日）

京取短期

銘柄		寄付	大引	高値	安値
京取	前	[illegible]	[illegible]	[illegible]	[illegible]
	後	[illegible]	[illegible]	[illegible]	[illegible]
鐘新	前	[illegible]	[illegible]	[illegible]	[illegible]
	後	[illegible]	[illegible]	[illegible]	[illegible]
大新	前	[illegible]	[illegible]	[illegible]	[illegible]
	後	[illegible]	[illegible]	[illegible]	[illegible]
安取	前	[illegible]	[illegible]	[illegible]	[illegible]
	後	[illegible]	[illegible]	[illegible]	[illegible]
東新	前	[illegible]	[illegible]	[illegible]	[illegible]
	後	[illegible]	[illegible]	[illegible]	[illegible]

算定と日步 [illegible]

東株短期市場 [illegible]

安東株式 [illegible]

大株短期 [illegible]

大株長期 [illegible]

東京現株 [illegible]

阪地小騰に 依然強調

株式

前場　二十四日後場不味の模樣先、今朝は阪地の小騰を入れて買物先行し寄付正崎筋の買進みに市況引締り相場は行きつ戻りつの保合のうちに閑散を呈した、かくて休日前の止値に比し京取十錢高大新七十錢高東新九十錢高と手堅く大引した

手堅く保合

後場　前場強調の餘勢に後場は阪地の不冴を入れて東新は九十八圓二十錢と平凡に寄付き、アト阪地の小締りに稍良好を示したほかくて前後場止に比し京取二十錢高東新五十錢高であつた

値惚買は危險 九月は危期

四月初旬から七月十五日頃までに至る株式の暴落は主に金解禁見越しの結果と見られてゐるがそれ以外には日魯の漁區問題がその原動となり遂に諸株にまで及んだのである大抵の株は七月中旬に一底をうつたが大新、東新は益々苦境に陥り硬派をして顏色なからしめてゐた、何分四圓の現貨が依然として不良を示してゐるので多少戾した處で直ぐ叩かれ容易に立直り難き情勢を呈してゐる、併し或る硬派の解說を總するにモハヤ惡材料は相違し相當叩かれた後なので恐らくこれ以上深い下値はないとし、下値は淺く上値は引返すであらう即ち二、三十圓は引返して一度上げに向へば思はれず却つて下値のものとは買ふより外に縮がないと併し下値が淺いことゝ反動上げに向ふことは別個の事柄であつて假りに硬派の豫想の如く九十圓臺を割つたとしてもそれが初秋に直ちに立直るものとの斷定は出來ず却つてゐる丈に不鮮明な材料が何かけつてゐるやうでにり上下どもつかぬ現在の保合を續けぬとも限らない、何分九月と言ふ月は毎年硬派の鬼門とされてゐるので油斷は出來ず此處値惚れで買ふものが多ければ多い丈け期待が持てぬかも判らぬと言ふ觀測もあつた

地合底堅し 人氣稍明るく

通日東新に地々作ら買物入り込み相強調を演じたが何分一般が未だ買掛りとなつてゐる際なので直ちに頭押へとなり只九十七、八圓臺の繰りない往來を繰返しながらも弁悲ひと共に全くの閑散を呈してゐる、併し休日前は大新の弥勝によつて委縮せる人氣を多少刺戟したかの面々もあつて殊に地方客筋の買煽りの反動と相[illegible]

つよきよわき

株式　大新の暴騰に刺戟されて東新もこれに追從し遂に九十八圓臺を確守した▲しかし東新の弱氣分は依然として去らず、けさも正崎の一店買ひに止まつた▲値分硬派は東新に對し下値模索しの旗上にしてこの塲多少の提撥しても買ふべしとしてゐる◇併し九月といふ月は恐らし／＼て買方の援をする時であるから油斷ならぬ◇殊に値ほれで買ふものが多い時は

期米　今朝は朝から驟雨に大風と來たのだから相場もぴつくりしてピンと來た▲こうなると今まで暢氣にほれてゐた連中も鮮米は大豐作など存ん氣な事はいふてをられない▲といつて今頃の時代は作柄に就して大した影響はないのだからあわてゝ買進むと天井をつかむ恐れになるぬとも限らない▲何れにしても三大危日を目捷に控へてる關西だけに賣方としては油斷のならぬ所だ

長期乘替値段

京取長期乘替值段及び枚數左の如し

▲京取　金秀百三十枚十九圓三十錢

▲朝鮮　松山百二十枚四十二圓三十錢

供つて鉄鋼一齊に硬化し此塲から擧々買り出すかも思はれたが矢張り四圓の事情不鳥の憂その力ともなく今朝も底堅きうちに人氣も多少明るくなつてゐた

正崎の一店買 併し賣物勢し

今朝阪地の小騰を入れたるも警戒去らず只東新は小口物で商內は依然閑散を呈してゐた、かくて休日前の出來高に對する正崎の一店買に賣方は[illegible]

今日の手口　東新、賣方田中道七〇松山六〇▲買方正崎一七〇

本玉　二十六日前場までに於ける百枚以上の建玉左の如し　京取　賣方松山二五〇京證一六〇田中道一四〇▲買方松山四四〇正崎二七〇金秀二三〇山口一一〇　大新　賣方小口▲買方松山一六〇　東新　賣方山田一三〇[illegible]

期米

猛烈買ひて 引際躍騰

前場　今朝は阪地高と天候惡[illegible]

阪地高て 益々硬化

後場　前場引際躍騰せし關先に止より鮮が三錢高に初まりアト天候の回復に二節五十四錢三節四十九錢と引弛みしも阪地の俄然昂騰に四節五十四錢と更に五節五十七錢から四節五十四錢と更に引締り結局別表の如く大引した

天候は益々惡化すると同時に阪地高を入れ丸ウの狂烈買ひ

[illegible]にトアは二十錢から五十五錢と更に吹き上げ五十四錢と手堅く大引せしが時は天災期として今後天候次第では更に反發は免れない情勢であつた

丸ウの買進は大邱筋の牽制

丸ウの買玉が南鮮筋の買物たるは云ふまでもなく同店が更に今朝頭た前場の買進んだのは大邱の買方筋へ牽制的に買進んで來たものでないかと觀測せる向が多かつた

合意乘替へ 又復不調か

中限に對する賣方主力の大邱木村筋は自己の延市場に對する賣玉の手當に鮮米旣に調ふたので當所の賣玉は先物へ乘替へすべき意嚮を減じ賣方の筋頭たる某農場の間に某氏が立つて合意乘替へを再三交渉せし模樣なるも賣方は中限の渡米として既に內地米を[illegible]には下らないまでもいちじるしい反騰はあるまい

仁川期米（廿六日）

	前場 寄	前場 引	後場 寄	後場 引
一	[illegible]	[illegible]	[illegible]	[illegible]
二	[illegible]	[illegible]	[illegible]	[illegible]
三	[illegible]	[illegible]	[illegible]	[illegible]
四	[illegible]	[illegible]	[illegible]	[illegible]
五	[illegible]	[illegible]	[illegible]	[illegible]
六	[illegible]	[illegible]	[illegible]	[illegible]
七	[illegible]	[illegible]	[illegible]	[illegible]

東京期米・大阪期米・下關・兵庫・桑名 [illegible]

鮮內延べ（廿六日前場）　釜山・大邱・群山 [illegible]

大阪棉花 [illegible]

大阪砂糖現物・大阪砂糖前後場 [illegible]

京城手形交換高（廿六日）[illegible]

仁川期米　福

地場概して樂觀

廿四日鮮取引店の披露宴で集つた各取引員が本年の作柄及び明年二月限の高低相場に對し豫想投票を行つた所鮮米の收穫豫想は一千四百萬石が最高一千八百萬石に達し是れを平均すると一千六百五十萬石[illegible]

分岐點は天候 何れにしても

今朝の反撥が阪地高に起因するは勿論なるも時は天災期として天候の成行き重視せる折柄、期米の前途は豪雨的惡質を有するのみならず此邊一と荒れ荒れるやも知れない兆向かあるので新規の買物は一切警戒して手を出されない所へ强氣は天災見越しに買進む向か多き結果である從つて今後の天候次第では三大危日を目捷に控へて居る際とて或は賣方の踏物を呼び意外の反撥を出現せぬとも限らない情勢であつた

內地米の格下も 近く認可か

仁川米豆取引所は內地米の格付につき來る十一限から旣往五十錢格下げすることになつてゐるが內地米は廢査受渡しのためその規定なきため十一限からは內地米も鮮米と同樣五十錢格下げすることに決定し目下營業細則の變更を當局に申請中であるが今月末までには認可される向であると

在庫米減少 籾は最も激し

去る廿四日現在の仁川在米高は三二、六三六叺で前週に比し三、六八五叺の減少である、その內譯は[illegible]で籾の如きは著るしき減少であると

正米

京城　[illegible]

大豆　[illegible]

仁川　[illegible]

大邱　大阪高並に地場延べの暴騰を入れ人氣先走り休日越に精米實需筋の手當買に市場活氣立ち[illegible]

釜山　各地高地場延べ弄騰並に休日明けで移出筋の買氣旺盛に[illegible]

群山　各地高と在米渦に人氣[illegible]

俠艶靈劍 【138】

平山蘆江 閱　藤島一虎 作　竹中英太郎 畫

雨乞ひ（3）

此方は幸吉。

とつて今は長屋に歸る用は何より越榮が元氣口を利く通り、彼に嬉しいものゝ一ツである。

小間師匠のお峽の家に身を寄せてゐる阿蝶もお千代も暇つてゐるのだ。

それに、今日は越榮の使として長屋中の人へ喜び難すのだから錢を溶かすやうな炎天も苦にはならなかつた。

「叔母さん今日は。」

「おや幸吉さんかい……お千代や幸吉さんが見へたよ。」

「御免なさいまし」

と、勝手の方でもしてゐたらしく、そそくさと出て來た。

「さア給物を脱いで風をお入れ、お千代、呆然してゐないで、手拭でもしぼつておいで。」

「はい」

と、お千代は狼狽て手拭をしぼつて來る。

「今日はお前ゆつくりして行つてもいいだらう」

「別に急いで歸らねばならぬといふ用事もないが、今日は自分の用で來たのぢやないんだ。實は奧の先生（越榮）の用事でやつて來たのよ」

「先生は相變らず御丈夫かい」

「えゝ、相變らず元氣でさ」

「先生がこの長屋を出て行かれてから、長屋中の者がどんなに淋しがつてゐるか知れないんだよ。何しろ事件が起るとすぐ先生の處だ」

「さうだらうな、あんな良い先生はまたとあるもんぢやねえ、時に今日の用と云ふのがね叔母さん、先生が長屋の者に金儲けをさせてやらうと云ふ、その使に私がやつてきたのさ」

「金儲け？」

「長屋にや川のねえ長屋の人達の難儀、皆困つてゐるだらうな」

「困つてゐるともさ、もう九々三月近くも雨がないだらう。出來た鮎は一本も賣れないし。お店にもつて行つても御ぬは取つてくれたがあとは鮭文が一本もない。長屋だつて受けつけなくなつた[illegible]

「實に長屋中が困つてゐるんだよ。それに較べて私達はお前のお蔭で何一ツ苦勞はないし……有難いと思つてゐるんだよ」

「やや叔母さん、早速だが、長屋の者を皆んな呼んでくれませんか」

「長屋の者を呼んでどうするの？」

「なアにね、儲けの話だ。先生が資金を出して下さつた。この通り」

と百兩包を出して見せて、越榮から聞いた通りの話をお米にもした

「まあさうかえ。皆さんが何んなに喜ぶ事か。では、私は直ぐ呼んで來るからね」

お米はさう云つて家を出て行つた。

あとには幸吉とお千代の二人きり、流石にお千代は何となく極りが惡さうにかしこまつてゐる。

「あゝ、さう／＼、あの聖天町の御師匠は、何處かへ引越したつて云つてたな」

「えゝ」

「何處へ行かれたんだ」

「行先は判りません。たゞ大阪の方へ遠く行つてくるからとだけ仰有つて」

「大阪へ、隨分遠くへ行つたもんだな」

すつかり女らしく前にも勝して美しくなつたお千代を、幸吉はしげ／＼と眺めてみたが、お千代がふと顏をあげると、双方が極り惡さうに微笑した。

小鳥動物鳥籠餌
京城府明治町二丁目
牧野小鳥店
電本三五〇八番
振京一二三三八番

玄米入 ほうじ茶
こうらいやなぎ
高麗柳
京城觀水洞
水月堂
電光八〇六番

京城日報 夕刊

ゴーリキイ全集

豫約募集

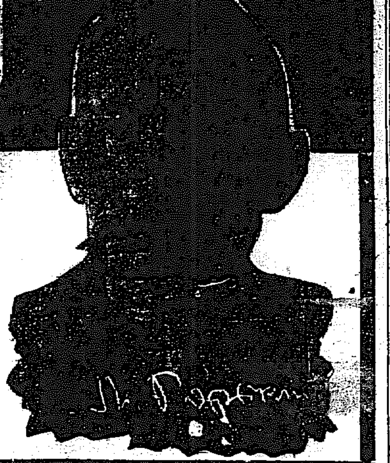

勞農國立出版所最新刊行の全集！
臺本
翻譯　我國露文學界の最高權威廿數氏！

マキシム・ゴーリキイは革命時代を經て益々その偉大さを認められた。目下執筆中の三部作「四十年」の如き其藝術的天禀と雄渾の筆力とを以て正に世界的驚歎の的となつてゐる。文壇生活三十有餘年、長篇、短篇、戯曲、評論、隨筆、凡て之れ彼の燃ゆる情熱と其の數奇な運命の反映であり、各篇悉く珠玉の如き藝術品である。今や新氣運を孕めるわが社會、わが文壇に本全集が多大の貢献を齎らすべきは信じて疑はず。吾社は文豪の藝術の眞を移植すべく、勞農國立出版所最新刊行の全集を臺本とし、我が露文學界の各權威に其の愛好する作品の飜譯を依囑し、以て定譯全集の刊行を期するものである。

第一回配本　目下配本中
母（長篇）
長岡義夫譯　第七卷

1	短篇集	中村白葉
2	短篇集	一平
3	短篇集	岡澤秀虎
4	長篇	昇曙夢
5	長篇	原久一郎
6	長篇	山內封介
7	長篇	長岡義夫
8	長篇	河村雅
8	戯曲	昇曙夢
9	長篇	黑田辰男
10	長篇・戯曲	村田春海
11	長篇・自傳	湯淺芳子
12	長篇	高野瑛館
13	短篇集	金田常三郎
14	短篇集	高橋晩成
15	戯曲集	熊澤復六
16	戯曲集	八住利雄
17	短篇・回想錄	原惟人
18	短篇集	外村史郎
19	長篇	米川正夫
20	回想錄・短篇・論文	石田喜與司
21・22	長篇	黑田乙吉
23	長篇	井田孝平
24	長篇	上脇進

內容見本進呈
一冊壹圓廿錢　全廿四卷
締切十月五日

東京市芝區愛宕下町
振替東京八四〇二番
改造社

早稻田大學講義

秋季新學期開始

中學講義

世に出る準備、身を立てる基、日本一の講義

一冊菊判四百頁　毎月一回發行　學費月壹圓貳拾錢　一ケ年半修了

雜誌『新天地』毎月無代進呈

商業講義

獨力獨行、實業界に成功するにはこの講義錄

一冊菊判四百頁　毎月一回發行　學費月壹圓貳拾錢　一ケ年修了

雜誌『商業青年』毎月無代進呈

女學講義

家庭にあつて獨學の出來る理想的な講義錄

一冊菊判四百頁　毎月一回發行　學費月壹圓貳拾錢　一ケ年修了

▼雜誌『女學の友』毎月無代進呈▼

各科共見本進呈
文學講義　法律講義　政治經濟講義
電氣工學講義　電氣工學豫科講義　建築講義　受驗講座

東京牛込　早稻田大學出版部
振替東京一二三　大阪六八九〇〇
電話牛込三四五三・四六

品質本位
花王石鹸

おとなしい芳香
すみやかな除垢
さわやかな氣分

いづれは萬人に愛好されるだけにまねのできぬ獨特の長をもち乍らひたすらお肌を滑かにしつとりとなすことをのみ念として心にくきまでのおちつき!!

製造元　東京馬喰町　花王石鹸株式會社長瀬商會

京城
電機學校

豫科―小學校卒業程度入學
本科―高等小學二年修了程度入學

京城府古市町
電話本局貳參貳番
振替京城一一五五六番

寫眞機と材料アルバム類
思い切つて安い
釜山辨天町一丁目（電話一二七五番）
山崎寫眞機店

森永
コーラス

夏季榮養飲料

冷たいコーラス
それは砂漠のオアシスだ
甘味と榮養がコーラスからほとばしる

CH-8

商業登記公告

裡里出張所

商業登記公告

安州支廳

商業登記公告

全州地方法院

商業登記公告

裡里出張所

法人登記公告

遂安出張所

商業登記公告

南原支廳

商業登記公告

法人登記公告

春川支廳

茂朱出張所

太平洋交通史上 劃時代的記錄

横斷に二日と二十時間九分 ツエ伯號桑港上空通過

【東京電報】ツエ伯號サンフランシスコ着時刻は霞ケ浦離陸時二十三日午後三時十三分より起算して恰も六十八時間九分で快速汽船で普通十三、四日を要する距離を二日二十時間九分で翔破した譯で太平洋交通史上劃時代的の時間記錄はかくして完全に作られた

米廿機に導かれ 桑港上空に現はる

市の上空を低く一周して 三度機首を下げて歡迎に答ふ

【桑港廿五日發電】ツエ伯號は二十機のアメリカ飛行機の誘導を受けつゝ金門灣上方ファラローンス群島上空雲霧の内から突如機影を現し、やがてサンフランシスコ市上空に飛來した。この時サンフランシスコおよび附近一帶の都市では總ての電車、自動車が一齊に停車し、工場は一齊に汽笛、消防隊はサイレンを鳴らして巨船の雄姿を迎へ到着を祝した、ツエ伯號は市民の熱狂な歡呼に答へて市の上空を低く一周した後三度機首を下げ直に海上に出でゝ南方ロスアンゼルスに向つた

昨夜十時十三分 ロ市飛行場に着陸

【ロスアンゼルス廿六日發至急電報】ツエ伯號は今日午前一時四十五分(日本時間午後六時四十五分)ロスアンゼルス上空に到達し同一時五十一分着陸場上空に達したが、氣流の靜まるをまち午前五時十三分(日本時間二十六日午後十時十三分)無事着陸した

ツエ伯號を待つ 群衆十萬

沿道十五哩は 自動車に滿つ

【ロスアンゼルス廿五日發電】ツエ伯號着陸場たる(マイニス、フイルド)飛行場にはもはや十萬の群衆が巨船を待ち焦れて集つてゐる。警官隊は軍隊の樣な嚴格さでこれを整理してゐる。ロスアンゼルスからマイニス、フイルドに至る道路約十五マイルは自動車をもつて埋められてゐる。ツエ伯號からの消息ではエッケナー博士は同低溫時に着陸を期待してゐる模樣でもあるから同船は明朝頃までロスアンゼルスの上空を旋回しながら時刻をまつかも知れぬと

草鹿少佐 米人に放送

日本代表として

【マイエス、フイルド廿六日發電】ツエ伯號乘客は今朝着陸後盛大な歡迎の儀式を濟ましてロスアンゼルス市一流のアムバサダア、ホテルに入ることゝなつてゐる。次いで乘客を代表して各國人一人づゝマイクロホンの前に立ち挨拶すべく日本代表は草鹿海軍少佐となつてゐる

豫定を變じ 佛機東京へ

【北平廿六日發電】北平より奉天に飛來せるアラシヤール、リニヨ兩飛行家の佛機はシベリア横斷飛行をすることゝなつてゐたが豫定を變更し廿八日發東京に向ふ事となつた

エヂソン第二世詮衡試驗

發明王トーマス、エヂソン氏は過般來、同氏の事業上の後繼者としてエヂソン第二世となるべき有爲の青年を廣く全米に亙つて求めて居たが選ばれた各州代表四十八名は、ニユージヤーシー州、ウエスト、オレンヂの實驗所においてエヂソン翁自ら試驗官となつて各人毎に綿密なるテストを行つた。(寫眞は集つた男子連を眺しく詮衡中のエヂソン翁右端は親友の自動車王フオード氏)

馮氏動くと見て 支那交渉促進に傾く

「寛大な條件で和平解決に努めよ」 南京政府學良氏に密電

【上海廿六日發電】確實な方面に達した情報によれば、南京政府は馮玉祥氏が山西省雲城より陝西北軍に動員を命じたとの報に危險を感じ、張學良氏にあて、「この際寛大な條件で速かに露支交渉を開始し、和平解決に努力せよ」と密電した右條件の内容は不明であるが

一、東支鐵道を原狀に回復せしむ
二、露人役員を復職せしむべし

とのロシア側要求の原則的承認にある模樣である。かく南京政府の態度が急變した裏面には張、馮兩氏の連絡、南京對東三省關係等種々複雑なる原因伏在してゐるが、要するに支那側に讓歩意見が有力となつたことは事實で、この調子では露支交渉は急速に進展するものと期待されてゐる

露國の大學攻撃説に 支那對應策決定

◇……奉天の増援が間に合はねば 十八歳以上の壯丁强徴

【滿洲里廿六日發電】ロシア軍は沈默を守つてゐるが九月一日を期して大學滿洲里海拉爾一帶を攻撃すべく準備中なりとの説高く支那軍益々防備をかため奉天よりの増援隊が右期日までに間に合はぬ時は十八歳以上の壯丁を强制召集すべく目下準備中である

赤色ロシアの暴狀に ハイラル住民起つ

決死隊を組織して 露國の帝國主義に當る

【ハルビン廿五日發電】ロシア側が蒙古軍を使嗾し、コロンバイルの獨立をはかり、背後より支那人を脅かさんとしつゝあるため、ハイラル一帶の住民は市民大會を開き、事ある場合敵の後方を脅し中國軍を應援して外敵に當たる決死隊組織の大綱七ケ條を全會一致で可決、次いで戰國一致ロシアの赤色帝國主義に當たるべしとの痛烈な通電を全國に發した

極東視察米記者の 支那現狀暴露

狼狽した國民政府 日本を誣いて忽ち取消す

【奉天廿五日發電】過般日本および支那を視察した米國記者團が歸來後支那の現狀を赤裸々に發表し未製品の支那を遺憾なく暴露したため、國民政府は少からず狼狽し機關紙をもつて右は日本に買收されたものであると宣傳してゐるが今回米國が[illegible]を拒絶せるも右のためとなし、國民政府がこれが對策講究の結果、右發表と相違せる點を指摘して米國民衆に謝罪することゝなつたと

軍馬徴發の 七名逮捕銃殺

赤露、蒙古人の 策動に支那過敏

【滿洲里廿六日發電】海拉爾支那官憲は赤露人および蒙古人の策動に神經を尖らしてゐるが二十四日露人四名蒙古人三名は海拉爾で軍馬を徴發したので、支那官憲は直に逮捕銃殺した

朱紹陽代表 北平に歸る

【奉天廿五日發電】朱紹陽氏は廿六日午前十時十五分奉天發列車で北平に向つた

蔣氏代表 國境より着奉

【奉天廿六日發電】蔣介石氏代表として國境方面視察中であつた[illegible]興氏は本夜八時十五分着奉したが數日滯在の豫定である

大平副總裁 いよく赴任

【東京電報】大平滿鐵副總裁は二十五日午後一時五十二分東京驛發赴任の途についたが途中逗子小坪の別莊に療養中の山本社長を訪問し滿鐵の經營方針その他一般滿蒙政策につき協議し同六時辭去、午後九時四十四分大船驛發列車で西下した

英支條約 改訂問題

滿期前交渉せん

【北平廿四日發電】英支條約は有効期間三ケ年あるも滿期に先立ち改訂草案作製の爲兩國間に一致を見てゐるが日支條約における國權領事裁判權、關税問題等の總てが容易に打開されず、前途遼遠なるものあり、この結果英國は關聯たる治外法權問題を條約的交渉より切り離し、獨立する英支法權協定を提案せんと支那側の同意を求めてゐると

人種戰益々深刻化

◇―アラビヤ民族攻勢に出て ユダヤ側の負傷簇出す

米人續々領事館に避難

【エルサレム廿五日發電】當地方猶太人側の報道によれば亞剌比亞民族はヘブロンにあるビレスタイン、ラビ神學校を襲撃し學生四十二名を殺し、校長スロニム博士、助手二名および學生四十七名を負傷せしめたと。これがためカイロマルタにある英國軍隊は續々當地に到着した。なほ亞剌比亞民族は猶太民族の殺戮組織エメク、イスラエル、ナハラル、カランデアサクラー等を襲撃したため戰闘は今なほ繼續し現在まで猶太側の負傷者二十四名と判明した。又、ブロンより當地に到着した旅行者の談によればスロザ、オドカ、タルムデイク神學校の學生は亞剌比亞人の襲撃にあひ、アメリカ人十二名即死し十五名負傷したと、目下米國領事館に避難してゐるアメリカ人は卅名である。しかして今までの亞剌比亞側死者は四十名であると

騷擾鎭壓のため 英國守備隊派遣

マルタ島守備司令官に 英陸軍省から電命

【ロンドン二十五日發電】英國陸軍省の要求によれば、陸軍省は今回パレスチナ政府高等辨務官の要請により、マルタ島守備司令官に對し、南部スタツフオードシア聯隊第二大隊を騷擾鎭壓のためパレスチナ方面に派遣するやう命令した

英移民官殺害さる

猶太教主教援を申出づ

【ロンドン廿五日發電】當地パレスチナにおけるアラビヤ、ユダヤ兩民族紛爭の報道けその後至る處し、英國政府は直ちに警戒を嚴重にし、軍艦を同方面に出動せしめこれが鎭壓に努めつゝあるが[illegible]

英植民省の發表

秩序は紊れてゐぬ

【ロンドン廿六日發電】英國植民省はパレスチン民族衝突以來のアラビア人とユダヤ人の[illegible]ルサレムのユダヤ電信局より當地に達した電報によるとパレスチナ政府の英人移民官リツスト氏は昨日ユダヤ人居住區域たるキバアトところあつた

ショールで暴徒の襲撃を受け、これを撃退すべく格鬪中殺害された模樣はエルサレムの西南方十六マイルのヘブロン地方に擴大され、双方の間から數名の死傷者を出し騷擾は益々擴大し、形勢險惡となりつゝあるに鑑み、パレスチナのユダヤ教主クック氏は英帝國ユダヤ教主ヘルツ氏に電報を發してパレスチナのユダヤ民族が危險に瀕しつゝあるを以て、至急救助方法を講ぜられたき旨要求する

き聲明書を出した右において群衆は二十四日午前ナブラス警官隊バラツクを襲ひ警官隊の發砲で死傷者八名を出し、ヘブロンの示威運動ではユダヤ人側より二名の死者を出したが兩地とも數分平靜に歸し、ジヤクア、テラヴインは人心不安を感ずるも秩序は紊れてをらぬと述べてゐる

英首相會見

元印度總督と リ卿特別使節任命か

【ロンドン廿五日發電】英國首相マクドナルド氏はエルサレムのアラビヤ人、ユダヤ人の人種戰について元印度總督リーデング卿と長時間會談した、右につき消息通の見る處によるとリーデング卿は多分特別使節としてパレスタインに近く派遣されるであらうと

公立飛行隊 檢査官慘死

アラビヤ人の 掠奪相つぐ

【エルサレム廿五日發電】土曜日紛戰でユダヤ人の死者卅名負傷者數百名に達した。アラビア人の死傷者は更に多數と信ぜられる。このくの戰爭中に公立飛行隊檢査官エドワード、ベスト氏は慘死を遂げたと。エルサレム郊外三ケ町村はアラビヤ人に一物も余さず掠奪され、シヤフアはアラビア人に包圍され、ヘブロンでは多數のユダヤ人が虐殺されたと

英國軍艦 戰地へ急行

【マルタ廿六日發電】英國驅逐艦バーハム號、驅逐艦サセックス號はエルサレムの紛爭鎭壓のためカイハイフアへ急行した

風浪に弄ばれ 廿餘隻が難破す

きのふ德積島沖の椿事 死傷者多數の見込

【仁川特電】仁川沖富川郡德積面北里近海に臨渡中の林業運搬船ふみ丸より仁川水產會に達した無電によれば二十六日の暴風雨のため前記德積島近海において漁撈中の漁船二十餘隻が難破し死傷者多數ある見込みである、仁川署では風浪鎭靜しきため二十六日夜は救護に向ふ能はず、二十七日朝天候恢復を待つて出動する事となつた

昭和三年度 歳入出現計

歳入超過一億九千餘萬

【東京電報】昭和三年度歳入出現計は七月末をもつて締切られたがその大綱左の如し(單位千圓)

歳入	經常部	一、五〇五、〇一三
	臨時部	五〇〇、六七八
	普通歳入	四六、五六三
	公債金	一五七、〇八〇
	前年度剩餘金繰入	二九七、〇三二
	計	二、〇〇五、六九一
歳出	經常部	一、一八四、二四一
	臨時部	六三〇、六一三
	計	一、八一四、八五五

にして歳入出差引歳入超過額は一億九千八十三萬六千圓である。今右の内翌年度に繰越たる歳出財源に當つべき額五千六百五十五萬五千圓を控除すれば一億三千四百廿八萬圓の剩余を生ずる計算で内昭和二年度剩余金使用殘額九千百六十一萬四千圓、昭和三年度新に生じたる剩余金四千二百六十六萬五千圓であるなほ右剩余金使用計畫左の如し

昭和三年度決計剩餘金一億三千四百廿八萬圓内譯昭和四年度實行豫算に編入したる額五千五百四十八萬三千圓、風水害剩餘金の一部を以て國債償還に充る額一千六十六萬六千圓計六千六百十五萬圓

自由財源 減少す

豫算財源は一千八百萬圓

【東京電報】昭和三年度國庫現計締切りの結果自由財源たる剩余金は非常に枯渇し僅に六千八百十二萬圓に過ぎず更にこの内より

一、責任支出財源 一千萬圓
一、今明年度追加豫算財源 二千萬圓
一、既年度歳入不足補塡財源 二千萬圓

を保留する時は豫算財源に振り向けうるは僅々一千八百萬圓に過ぎぬこととなつた

政友と黨首問題

黨内の分裂を惧れて 當分現狀の儘で進む

暑休明を俟つて選擧對策確立

【東京電報】政友會の黨首問題については政變當時種々の流説がつたへられ黨員中にもやゝ不安にかられたものもあつたが田中總裁をおいて目下の處他に適當の人物なく汪國の黨首の更迭を行へば黨内は四分五裂の狀態に陷らんもはかられざる狀勢にあり、床次竹二郎、鈴木喜三郎、小川平吉、久原房之助、中橋徳五郎氏等もこの際たがひに自重して田中總裁中心主義を以て一致結束、勇往邁進することが政友會を生かす途であり、同時に自己の將來を生かすゆゑんであるとなし互ひに自ら言動をつゝしむと共に予分際に對しても輕率な策動を戒飭する事に至つたので、その後黨内も平靜となり總裁も意を決して來たるべき總選擧に自ら采配を振り、必勝を期する事となり、來る二十九日歸京するや來月上旬よりいよく最高幹部會を開き、選擧對策を確立する事となつた

釜山瓦電の 解決近づく

廿四日附本府より 萬端の用意を通報

【釜山特電】かねて釜山府にて懸案中の府營瓦電問題については總督府よりの認可の期日と起債の利子如何とが殘された問題であつたが廿四日釜山府に對し『認可となり次第直に瓦電會社讓り受け手續きの完了を見るやうに一切の準備を整へておくべき』內命が達し、府では目下此問題の整理に多忙を極めて居るなほ七百四十萬圓の起債に關しては草間財務局長の歸來を待つて本月中に一瀉千里に成立せしめる意向らしく、これと同時に府では本月内に府協議會を開き電氣府營實現の大團圓となるものと見てゐる

城大學位令 原案承認されん

東上中の總長斡旋中

本年初め法制局に回付されたまゝ長らく懸案になつてゐた京城帝國大學學位令は、すでに法文學部の卒業生も出たことであり城大側では頗る急いでゐるが未だに認可にならないので、目下東上中の松浦城大總長は本月末歸任までに法制局當局とも種々打合せを行ふ事になつてゐるが、最近のうちに認可になるものと期待されてゐる右につき西澤城大事務官は語る

「一般の學位令も、改正になるかもしれぬと取沙汰されてゐたので、本學の學位令も、改正されるとすればそれに依らねばならぬかもしれぬので、法制局へひつかゝつてゐたのであるが、東上中の總長の打合せ如何によつては、近く原案通り認可になるだらうと思つてゐる」

政務官會議

整理を遂行して 負擔輕減を期す

【東京電報】廿六日の定例政務官會議は意見交換の結果緊縮節約徹底的勵行による剩余財源をもつて國民負擔の徹底的輕減に當つべくこのため營業收益税、地租負擔増加をはじめ、日用品の輸入關税減輕、自動車税廢止ないし減税に振りむくべきであるといふに意見の一致を見た

汪公使外相訪問

【東京電報】汪支那公使は廿六日幣原外相を訪ひさきに吉田次官に手交せる南京政府聲明書につき説明した

辭令

【東京電報】
任府理事(八等) 郡守 李大[illegible]
依願免本官 朝鮮總督府技師 伊藤俊一

―人―

◇亥角仲藏氏(元東津水組長)退任挨拶のため廿六日午後本社來訪
◇松村土地改良部長 廿八日より三日間黄海道安寧、載信兩水利組合の工事進捗視察の爲出張
◇李源甫氏(京畿道刑事課長)間島地方へ出張中のところ廿七日歸任の豫定

茶話

松本君が政友會の小會合に顔を出したのは、濱口的民政黨内閣の緊縮を刺すもの、だといふ理由で、都議黨の民政黨員が白眼で知事の進出に血相をあげてゐる▲この知事はこの間の安達的大鉞を免れるどころか、確かに王から都司に轉じて、却陣むしろ好轉しつゝある際、變なことでかれこれいはれては、かへつて政友會に抗議を申し込みたい位▲公平なるがゆゑに知事がつとまりかねるこの頃の官僚では、知事も任々この公平問題が災ひする▲白眼知事にして政友會をたゝきつぶす勇氣もなく、民政黨のために大錢をたゝく熱情もなければ、この際生まじつか公平論の使ひ分けはやめて自ら信ずる方が得策▲官吏も職權ある限り、まだく公平論は鋭角せられ、その他の珍鼓すら無事につとまる▲朝鮮の行雨が、昨夜大強に激減する雲星を吹き飛ばして、きのふ大暑れ、まるで狂的仕業としか思へぬ▲總督府の門前通りは俄に水が溢れて軌道は一條の湖と化し、電車は流れ浮かんで走る▲工事竣成に近い朝陽にも小破壊――雨も降るなら今のうち、朝鮮に災ひする勿れ

◇經濟◇

七月外鹽輸入 輸入漸減の傾向

七月中管内へ輸入された天日鹽は釜山稅關管内三百四十八萬三千斤二萬二千六百圓、仁川稅關管内六百九十七萬一千斤四萬四千九百圓、鎭南浦及新義州管内七百萬一千斤四萬五百圓で、輸入地域別にすると山東省鹽八百七十八萬七千斤價格五萬七千五百圓、關東州鹽八百六十六萬七千斤五萬四百圓、合計一千七百四十五萬五千斤價格十萬八千圓で、一月以降累計は一億三千八百十六萬三千斤と前年同期に比し二千六百十五萬斤の減少で、漸次輸入減少の趨勢を示して居る

官鹽五錢値下 專賣局所管の天日鹽は昨三年度は二億五千萬斤の採鹽、本年も天候に惠まれ八月十日現在既に二億五千二百萬斤を突破し採鹽終了期迄には二億七、八千萬斤にも達する豫想なのに加へ、外國よりの輸入價格との均合關係もあり、今回官鹽販賣上の主要地點鎭南浦、仁川、群山の建値を各五錢宛引下げた、かくて京釜線は大邱以南と、京義線は新義州以北の各線を除く外全線に亘り官鹽百斤に付約五錢の値下を行つた

◇株式◇

大株短期引跡

大新 五十九圓十(廿錢高)
鐘新 百四圓五(廿錢高)
日新 三十七圓五(廿錢高)
東新 九十八圓十(五十錢高)

◇期米◇

各地期米後場止

下關二七、七〇▲桑名十一番二六、九六▲十二番二六、九六▲名古屋二七、一三▲金澤二四、九三▲明本二七、九四
▲大阪最終引続九錢 二錢安

仁川期米本玉表

當限賣方 一〇〇、二九〇〇
同 買方 六〇〇、一〇〇、六
中限賣方 〇〇二〇〇、一、五〇〇
同 買方 〇〇一六、二〇〇カネメ五、三〇〇
先限賣方 八〇〇九ウ四、二〇〇〇一四、〇〇〇二、二〇〇、一、三〇〇
同 買方 二、二〇〇六、三〇〇六〇〇二、二〇〇七、七〇〇カネメ二、二〇〇八、〇〇
同 買方 九ウ一〇、一〇〇八一〇〇三、六〇〇

仁川穀物出入

穀物出入
籾(貨) 三九八
同(船)(俵) ―
玄米(叺) 九六六
白米 ―
大豆(叺) 三七九八
輸移出
白米(叺) 二六六五
同二斗入(袋) 三七六三
玄米(叺) 二四一五
大豆(叺) 四二七一

群山廻米報 (廿六日)

船便 玄米 五五〇叺
貨車便 玄米 四六九叺
牛車便 玄米 ナシ
合計 玄米 一〇、〇二〇叺

◇市況◇

揮發油暴騰 政府の財政緊縮が漸く徹底化し、官用自動車も一時節約を行はせとなり利用自動車の節約も侮り難い點があるので、これが早晩揮發油の消費を不振ならしめるとこれが、人氣的影響材料となつてゐるが、各社も値上の强行をなさんとしたが、油田組合の猛反對に値上もならず昨今行悩の狀態であるが弱い安値賣込警戒は避け免れないものと見られてゐる

朝鮮博覽會 現場を見る

記者一日暇を得て、目下建設工事中なる博覽會場を一巡した。一巡した後記者の受けたる印象をこゝに率直に述ぶれば、それはむしろ淡き失望の感なき能はないのである。といふのは記者は博覽會といへば華麗なるものとおもふて居た。建築にさへも近きほどけんらん目を奪ふ底のものなるべしと豫想して居たのである。しかるに事實はこれに反し、そこには單なる素材があるのみであつた。記者はかくて失望しながらも復心がまゐつたことを、こゝにおいて告白しなければならぬ。

◇

朝鮮博覽會は九月十二日の開會である。しかして内外の觀客が殺到するであらう。しかしながらこの博覽會は決して陳列をいではない。それは朝鮮の忠實なるひな形である。ひな形を見て更に本當の朝鮮を見て、そこで裏切りを感ずるごときことは殆んど全くない。これを根本とすればすべてが見當通りである。もちろんそこには『明日の朝鮮』を暗示するがごとき觀きトリックはあるであらう。しかしながらこれにより觀客をして觀覽を起さしむるまでの用意がこもつて居ない。あくまで純朴でありあくまで素朴である。どれだけを用心深く觀察したならば、全朝鮮を周遊しなくとも、ものそのものに接することが出來る。

◇

われ等はしばしば朝鮮博覽會に對する批難を聞いて居る。中には然るべきものもある。然るべからざるものもある。されど一概を加減して朝鮮博覽會が朝鮮のいつはらざるすがたなりとの定評をいなむことは出來ない。朝鮮にわたり現在の経營をわれ等はあげつらはね。ただ大觀して朝鮮のいつはらざるすがたを現出せんとし、また現出しつゝあるところの博覽會當事者に向つてわれ等は敬意を表せんと欲するものである。

人事異動

總督の首腦が更迭したるにつきやがて人事の異動あるべき處が漸く盛んならんとする。それはあるかも知れぬ。斷行にないかも知れぬ。更代にあたりて異動斷行の決意あるべしと觀察せらるることは、總督の意嚮ならんと觀測せらるると殆ど同じことである。總督は一に更代したる總督の意中に存すること、人事異動に附着するヂャナリスチックなるインテレストのみが、總督を忖度する標尺とはなり得ない。有ていにいへば官人の臣號は臨時におこり自然にうつるのであつて、常識を以て常識すればあだかも既職の代謝と異るところがないのである。たゞそれゆく者は惡まずべく、來る者は歡迎せよ。沢々水のごとくありてこそ官人生活の、ものそのものらしき心ならむ。

完成近き朝博全景

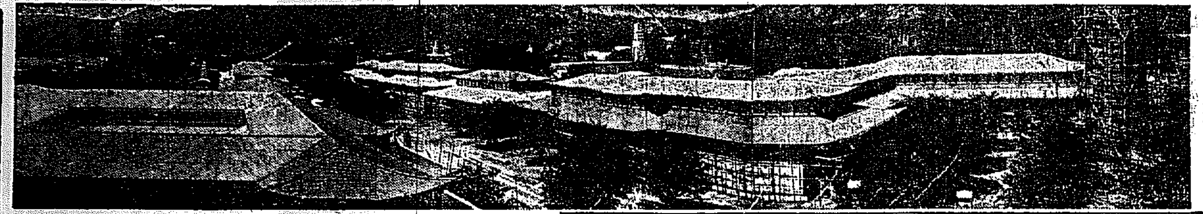

巨船建造 船の長さは世界一

遉に米國のやりさうな事

【ニューヨーク發聯合通信】その筋の發表によれば、米國海運局では明年早々米國航路擴張のため巨船二艘を建造することに決定して居ると右の巨船は長さ九百五十六呎總トン數五萬六千トンといふ途轍もない巨大なもので、乘客四千人を收容することが出來、一艘の建造費に五千萬圓の巨費を投ずることになつてゐる。なほ現在世界最大の巨船は米國のレビアザン號でこの總トン數五萬九千九百五十七トン長さ九百七呎であるが、明年建造さるゝ巨船は船體の長さにおいて遉にレビアザン號を凌駕して居る。又總トン數の點においては英國のマヂエステック號の五萬六千六百二十一トンとほゞ比較するといふ世界最長の巨船である

工業金融 金融恐慌後一變

普通銀行の貸付額は 一億八千萬圓を減少

【東京】金融恐慌に伴ひ工業資金の融通が問題となり最近工業家の間にこれが政策が考究されてゐるが、我國における工業金融の狀況につき調査したる結果によれば工業に投下される貸金はいちじるしく流動性を缺き一昨年の金融恐慌の如きも工業資金の固定による恐を暴露した點でその結果銀行の貸出し方針は一變するに至つたが、一昨年末における各種金融機關の工業貸付高を示せば次ぎの如くである(單位千圓)

	二年末	元年末
特殊銀行	[illegible]	[illegible]
普通銀行	[illegible]	[illegible]
信託會社	[illegible]	[illegible]
保險會社	[illegible]	[illegible]
其他	[illegible]	[illegible]
計	[illegible]	[illegible]

即ち全體から見て普通銀行の貸付高は常に頭角を現してゐるが金融恐慌前に比すれば約一億八千萬圓を減少し、特殊銀行および信託會社、保險會社等は依然として相當の貸付を行ひ金融恐慌の打撃を受けたに拘らず昭和二年末において總額二十九億九千一百六十八萬六千圓となり金融恐慌前に比して二百四十萬五千圓の増加を見て居ることは注目すべき現象といはれてゐるがこれは要するに普通銀行の工業資金が減少せるに對して保險會社、信託會社等が進出したるものにして長期金融としての工業貸金問題の解決は特殊なる金融機關の活動にありと見られてゐる

日本銀行の 民間預金減る

月末決濟資金引出しに依るか

【東京】十七日現在の日銀週報によれば、兌換券發行高は一千六百八十四萬七千圓を增加して十二億二千八百十七萬圓となり、負債の部においては政府預金は二百七十三萬七千圓を減少して五億五千七百九萬七千圓となつたが、これは納税期も過ぎたので減少を見たものである。一方民間預金は三千一百九十二萬一千圓を減少して三億二千六百七十五萬九千圓となつたが、これはそろ〳〵月末に際して決濟資金の引出しによるものと見られて居る。更に資産の部においては公債に增減なく日銀の手持公債は二億一千一百萬六千圓の巨額におよんで居る。

上期末の 勸銀不動產貸付

總額五億七千余萬圓

【東京】本年上期末における日本勸業銀行の不動產抵當貸付金は五億七千九百三十萬七千圓にして、大正十三年六月末四億七千八百八十六萬二千圓に比し一億四十四萬五千圓の増加で、更に十年前(大正八年六月末一億七千五百九十七萬三千圓)に比ずれば四億三百三十三萬四千圓の増加である。これを道府縣別に示せば次ぎの如くである

東京	[illegible]	大阪	[illegible]
京都	[illegible]	福岡	[illegible]
愛知	[illegible]	千葉	[illegible]
新潟	[illegible]	靜岡	[illegible]
熊本	[illegible]	山口	[illegible]
山形	[illegible]	長崎	[illegible]
富山	[illegible]	佐賀	[illegible]
兵庫	一〇、四〇六	秋田	一〇、三三一
青森	八、六六六	石川	八、五四三
神奈川	七、八八一	山梨	七、八〇三
福島	七、五七一	和歌山	七、三三二
高知	七、一三九	島根	六、四四三
大分	六、〇三三	鳥取	五、五五五
宮城	五、一五〇	栃木	四、七七三
群馬	四、四五九	福井	四、七七〇
北海道	四、三六八	香川	四、〇三一
長野	三、九一七	愛知	三、一六一
宮崎	三、〇七六	鹿兒島	三、〇六六
沖繩	二、九〇〇	茨城	二、六三二
埼玉	二、三四六	徳島	二、一八六
愛媛	[illegible]	岩手	[illegible]
奈良	[illegible]	岐阜	[illegible]
岡山	[illegible]	三重	[illegible]
滋賀	[illegible]	廣島	[illegible]
合計	[illegible]		

最近の獨逸

ツエ伯號で送稿された 塚本氏の報告書(續)

高い税金と賠償金

ドーズ賠償案を廢して今度はヤング案にしやうといふ。これを最後的に決定する爲に八月五日からオランダのヘーグで世界列強の會議が開かれてゐる、その結果如何はドイツ國民全體が注視するが、直にドイツ實業家も、官吏も、家庭の主婦も先を爭つてこれに關する新聞記事を讀む。その相當に賠償金の問題はドイツ人の頭に深くしみこんでゐる。それは何故か。いふまでもなく税金が安くなるか、高くなるかの瀬戸際であるからである。日本も餘り税金が安い方ではない。人口一人當たり約二十五圓である。然しドイツはまだ高く一人當たり七十圓ばかりとなつてゐる。なほドイツの租税收入の主なる源泉は所得税(全體の三割五分)煙草、砂糖、ビールその他の消費税(二割)である。

著しい貯金の増加

ドイツは税金の中から邦貨にして毎年六億圓の賠償金を拂ひ、又各會社もその收入中から三億圓を賠償金として聯合國に引渡してゐる。即ちドイツ人はタバコを一本吸ふにも、ビールを一杯飲むにも或は又チョコレート一個を食ふにもすべて消費税がかゝり、その消費税は賠償金となつて外國へ支拂はれるのである。然しドイツ人は仲々これ位の事には屈しない。高い賠償税のかゝるビールの杯を苦笑してなめながら孜々として働く。そして稼いだ金に餘裕が出來れば貯金をする。一九二三年のルール占領について起つたマルクの暴落、當時家や道具を持つてゐた人々は別として銀行に貯金してゐた人は全部無一文になつてしまつた。何年或は何十年かゝつて苦辛した富は束の間に夢となつて消えうせたのであるこんな物凄い經驗をなめたのだから二度と再び苦心して貯金などはせぬであらうと考へられさうであるが、ドイツ人の場合はさうでない。ヨーロッパ大戰前ドイツにおける公共貯金現在高は百八十億マークに上つてゐた。これがマルクの暴落でゼロになり、再び一からはじめて一九二四年末にはたゞの六億マルクとなつたのである。所が經濟界の安定につれて急速に増加し、その後四ケ年後には十億以上に達した。本年六月末では八十億マルクを示してゐる。殊に最近一ケ年間(昨年六月より本年六月までの間)には二十三億マルク(約十一億五千萬圓)の増加を告げた。二十億マルク以上の貯金をやつてゐるのであるから、エライものである

ドイツ人の借金額

ドイツは毎年二十億マルクの賠償金を拂はねばならず貿易のバランスは最近五ケ年間に百十億マルクの入超である。また經濟合理化の爲めにも資金が入る。一體これらの巨額の金はどこから入るか。外國から、主としてアメリカより借りるのである。ドイツは一九二五年より昨年末までに外債五十億マルク、内債百五十億、合計二百億マルク以上を發行してゐる。これは公債のみでなく企業會社の社債をも含んでゐる。これに工業會社の一時借入金や戰時およびそれ以前の未償還公債を加算するとドイツ人の借金は二百九十億マルク餘となる。この内で外債が九十億マルクを占める。

金流出と金利昂騰

ドイツの如き借金國にとつて一番都合が悪い事は近來歐米を通じて金利が一般的に高い事である。金利高といふ事にはいろいろあるがアメリカの株式投機熱に第一の責をおはせねばなるまい。イギリスでもドイツでも同樣に困つてゐるが殊にドイツは非常に困つてゐる。最近一、二ケ月の間に金が四億マルクも減少したので八月上旬に銀行割引歩合は七分四分の一見當でコール、マネーは八分乃至一割の高率を唱へてゐるこんな状態では公社債の發行が容易でなく、外債を起こすことはなほ更むつかしい。左表の數字はこれを明らかに物語つてゐる。

ドイツ有價證券發行高 (ドイツ統計局調査) (單位百萬マルク)

	内國	外國	合計
一九二七年毎月平均	[illegible]	一八	[illegible]
一九二八年同	[illegible]	一二三	[illegible]
一九二九年一―三月平均	[illegible]	[illegible]	[illegible]
四月中	[illegible]	[illegible]	[illegible]
五月中	[illegible]	[illegible]	[illegible]

アメリカ勢力の侵入

ドイツが外國から借りてゐる金の八割まではアメリカからであるが、これにつれてアメリカの勢力がいちぢるしく侵入して來てゐる事は見逃せない。目下は丁度夏の季節とて毎日幾百千のアメリカ人が群をなしてベルリンを見物にくる。いづれのホテルもアメリカの御客で賑つてゐる。晝は市中を遊覽自動車で練り廻し、晩はカフエーや料理屋でビラを切る。金使ひが荒いから一般物價に影響すると歎じてゐる者もある。然しそれよりも注意を要するのはドイツ產業方面へのアメリカ勢力の侵入である。八月上旬發表された報によるとアメリカのゼネラル電氣會社は最近ドイツの二大電氣トラストの一たるアルゲマイネ電氣會社の株式中三千萬マルクを買收した。アメリカの資本がドイツに侵入したのは今年になつてから三回目である。即ち去る三月にはゼネラル、モーターズがドイツのオーペル自動車工場の支配權を獲得し次いでフオードもまたドイツ染料トラストに關係を付けたそれに今回のゼネラル、エレクトリックである。

ヨーロッパ合衆國

アメリカ勢力の侵入に關聯して注意を要するのはヨーロッパの經濟的聯盟運動である。今から三年前オーストリーの若い伯爵がヨーロッパ合衆國設立の意見を發表したが當時は一つの夢想として誰もあひ手にしなかつたところが今度はこれがまじめに研究され、實現の可能性あるものとして取扱はれて來た。來る九月のゼネバ國際聯盟總會にはフランス首相ブリアン氏がこの提議をするはずだと傳へられる。提案の内容は未だ判らぬが、第一にヨーロッパ大陸諸國間の關税障壁を撤廢し次いで政治的結合にまで進めようと云ふ意向らしい。しかもドイツ外相ストレーゼマン博士が去る六月スペインのマドリッドで開かれた國際聯盟理事會で述べたところによるとドイツも賛成しさうだといはれてゐる。殊に今日ではドイツの外相ストレーゼマン、イギリス新首相マクドナルドの諸氏はいづれもフランスの新首相ブリアンと政治的にも大變好都合である。

朝鮮博 開期迫れる 〔一〕

雲深かりし所 大衆雜沓の渦巻く

ウント安値にした入場料 百萬人のお客は請合ひ

フランスは普佛戰爭によつて一敗地にまみれると花のパリはプロシヤ軍の蹂躙にまかせ、その國庫アルサスの大部とローレンの一部をプロシヤのために睥取され、また巨額の償金を要拂された。ローマンチックで革命の血に燃えてゐるフランスの國民が、この屈辱に默然たりうるはずはなかつた。日本の言葉でいへば切齒扼腕、臥薪嘗膽の苦を味はひ、日本の維新時代にもまさる國民的意識を喚起したのである。このフランスの國民的意識が、彼の有名なパリの萬國博覽會となつて現れたことは世界周知の事實である。

×

戰禍の跡の復興も早く、花のパリは新裝もあざやかに、彼の萬國博覽會は歐洲人の注視の中にはなばなしく開會されたのであつた。何しろ世界的流行の中心地たるパリで開催するだけあつて、見るもの聞くものが世界の粹を集めたものばかり、歐洲の田舍者が潮のやうにパリへ〳〵と押しよせたことは無論のことで戰勝によつたプロシヤの紳士淑女連中は一しほ多數であつた。フランスはこの博覽會でプロシヤに支拂ふ多額の償金を支拂ふて尚ほ餘りある程にもうかつたさうである。いかに博覽會が消費を助長するものであるかが分るではないか

×

といつて記者はなにも近く開會されんとする朝鮮博覽會を消費を助長するがゆゑに非難を試みんためにわざ〳〵パリの萬國博覽會を例にひいたものではない。パリ程にはないにしても、今回の朝博にも數十萬の人間が京城へ〳〵と押寄せて來るに違ひない。だからこの押寄せて來る他外者に旅の道しるべをしようとするのが、本文の趣旨であるが京城に入る前にざつと朝鮮博覽會の大綱を書いて見る。

×

經費は國費が昨年と今年で百十二萬圓、京城協贊會が七十萬圓、十三道の協贊會が一道三萬圓として三十九萬圓、特設館經營者の負擔が約三十七萬圓合計二百六十萬圓内外だらうと總督府事務局での話である。會場内の設備は事務局直營の方では産業南北館、米の館、社會經濟館、各道審勢館、衛生館、教育館、鑛山館、水産館、林業館、司法警察館、京城館、メートル館等で、内地館、特設館、朝鮮館、演藝館、機械館、參考館、活動寫真館などの特設館があり、京城協贊會でも演藝館並に餘興場などを建てる。

×

京都、名古屋、廣島、鐵内十三道の七十余を算し七千余坪となり、かくて建物の總坪數は一萬七千余坪となるのである。

×

この一萬七千余坪が總督府の裏手、景福宮内から宮外にかけた十萬坪を擴張して建てつらねられ、往時王宮の奥深く庶民のうかひ知るべくもなかつた所が、大衆雜沓の巷と化し去るのであるから、懷古の士の感は尚ほ昔の感に堪へないことであらう。

×

會期は九月十二日から十月三十一日までの五十日間で、開會までにアト十七日を殘すのみとなつた。昨今開會を前にして會場内の多忙さと來たら全く火の出るやうな有樣である。

各特設館にしても準備これつとめてゐるから大丈夫開會日には大部分の工事を終るものであらう。

×

次ぎは博覽會の入場料であるが、最近内地の各博覽會は大人五十錢又は六十錢を普通とし、朝鮮では大正十二年の副業共進會が大人二十錢を取つてゐる。その割にすると相當高價でもよい譯であるが、時に大衆的にするといふ趣旨から大人三十錢、小人十五錢、軍人二十錢、團體は大人二十錢、小人十錢となり、有料入場者を百萬人と見てゐる。大正四年の共進會に六十六萬人を突破した記錄を有してゐるので、百萬の豫想は過大でなく、寧ろ內輪を見た觀さへある。

穴々

◇竹の記念碑 京都府下の八幡の竹にエヂソン翁が同所の竹を用ひた因縁から記念碑を建設さる。
◇大雨の被害 岩手縣大雨洪水に襲はれ北上河岸の人家五十戸浸水。
◇銀座の風紀 東京銀座の大小カフエー八十余軒から風紀を亂す女給十九名を檢舉。
◇山陰次郎吉 神戸背山の山寺に巣食ひ市内各方面を荒し廻つて捕まる。
◇醫界新發見 大阪醫大外科の博士の研究により腹膜炎がなほることが發見さる。

國境自動車時間表 咸北織居自動車商會 (時刻表)

京城地方法院 不動產競賣公告
左記の不動產を昭和四年九月六日午前十時競賣に附す入札保證金は申出額の十分ノ一とす 左記競賣事件以外に不動產に對し同日競賣すべきもの外に十五件あり

美味經濟 ほまれ味噌 朝の味噌汁 一杯 力百倍

東亞牧場 模範全乳

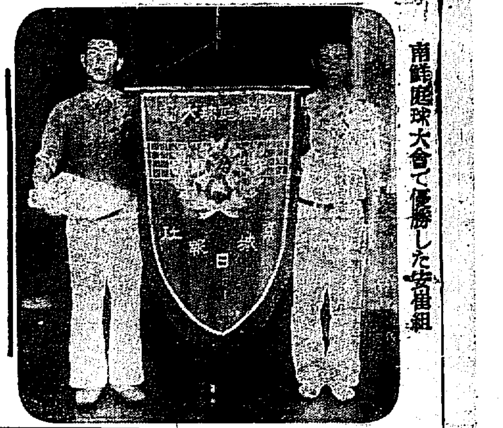

南鮮庭球大會で優勝した安崔組

慶尚南道

瓦電起債 結局七分利か
採算上差支へなしと 府では前途を樂觀す

釜山府營電氣もいよく解決の近きを想像させてゐるがこれと同時に七百四十萬圓の起債にあたり現在の金融市場よりして當初の六分利にては到底長期にわたる起債を斷行しがたき狀態にあり、殖銀においてもかくの如き環境にあつては當然府よりの起債交渉に對して七分以上の利率にあらざれば應ぜざるべく釜山府が果してこの利率の形勢を如何に處理するか非常に注目されて來た、右については府および府營會議に關し當局の意見と態度とを綜合するにかねて釜山府より認可申請中の電氣府營問題が總督府において認むるところとなれば殖銀との起債の交渉において當初の六分の利息が假りに七分內外に變更するの餘儀なきに至つても採算上何ら懸念するの必要なしとして起債を纏める計畫を有するもの、如くであつて府では七百四十萬圓の起債については頗る前途を樂觀してゐる（釜山）

議の起債の前途を憂慮なく觀べることになつた（釜山）

朝紡馬山へ進出

鐘紡の朝鮮工場敷地は目下北馬山に大部分の買收を了したが近に朝鮮紡績も馬山に大工場を設置せんとする計畫進捗し、同社佐々木克己氏は二十日來馬、板垣府尹と會見し、工場敷地につき、懇談を遂げ、南馬山月影里に決定を見るべく、馬山としては續々大工場の設置せらるゝこととて府民は非常の歡喜をもつてこれを迎へ、馬山商工會中心となり買收その他につき更に種々の便宜を計ると（馬山）

日本酒釀造 工場完成す

大日本酒類釀造會社（拂込資金四百萬圓）では釜山牧ノ島に於て工場建設中であつたが漸く完成し去る七月から新式機械の醸造に從事して居るので廿四日南鮮の總販元たる釜山福榮商會では釜山記者團を招待しこの工場を觀察するところがあつた

この會社では福岡縣、愛媛縣、熊本縣、鹿兒島、長崎縣、宮崎縣の各地に工場を有し今回始めて釜山に工場が出來たもので、この工場による生産一ヶ年二萬五千石に及び、福岡から麹蜜を移入しこれによつて醸造されて居るが將來釜山の麹蜜の完成と同時に麹蜜は七百噸ぐらゐの船で同會社の裏に橫づけとなるもので、非常なる發展を示すべく朝鮮紡績會社と共に軒を並べ釜山の工業を誘導するものとして一般から大いに歡迎されて居る（釜山）

△△△ 馬賊志願 大阪市天王寺區寺田町五六山尾俊一（一七）といふ少年は滿洲の馬賊生活にあこがれ廿四日夜馬賊となつて活躍するか自殺するかの二つだと悲壯を覺して家出をしたのを姉ツルが發見し廿五日朝釜山署へ屆出で保護願ひを出した（釜山）

德壽丸に眞正赤痢
無電で消毒を命ず

二十四日朝釜山入港の近海郵船德壽丸が「コレラ」騷ぎをやつたのについで同日夕入港の朝鮮郵船三嶋丸客朝山郡方面鈴木正治（二）は船內にて猛烈なる下痢をはじめ下船と共に醫師の治療を受けて眞正赤痢であることが判明し屆出でによつて德壽丸の乘客であつたことが當局へ通知された時には同船は釜山を出港したあとなので直に無電を利用して船內の消毒方を命ずるやら大狼狽を演じた（釜山）

傳染病の對策
準備成る

慶南道では今秋の朝鮮博覽會を控えて既報の如く傳染病豫防の第一線を張つて滿陣より一歩も侵入させぬ方針をもつて實施して居るが內地に蔓延するコレラの流行に對しては特に警戒し萬一の場合に全能力をあげて十分に防力を發揮させるため大正八年のコレラ大流行當時本府にて設置した臨時防疫醫師へ何時にても應援が出來るやうに

江原道

鐵原署の土用稽古納會

鐵原警察署の土用稽古は去る廿三日午後一時から武德殿において擧行し郡外選手出場し金化金城警察署接戰の師範選外選手出場し地元官民有志多數觀覽の下に大に擧行された秋の風吹き初めたとはいへなほ九十余度の暑さにもめげず各選手とも元氣一杯猛烈な試合を見せ左の成績をもつて終り署長より賞品の授與および一場の訓示あつて後祝宴を開き午後六時散會した（鐵原）

▲柔道 ▲一等鐵原署金仁錄四人拔▲二等同申宗鎬二人半▲三等同山崎多平、二人半▲四等同金在煜一人半▲五等同古庄茂六一人半

▲劍道 一等鐵原署吉田一三人▲二等金化署岡田忠三人▲三等鐵原有志中下與美三人▲四等鐵原署成萬錫三人▲五等陳炯璘三人

▲特勵者 鐵原署赤松又二同申定錫

咸鏡北道

三面十一洞の農作物全滅
損害約五十萬圓 穩城郡の降雹被害

穩城郡內における降雹被害について二十四日道警察部に到着した郡當局からの報告によると降雹の範圍は極めて廣く穩城面では西興、東和、湧浦、豐源の四洞美浦面は月坡、世仙、香案の三洞永瓦面、上和洞豊面は長德、豐仁、豐溪の三洞であるが三面十一洞に踏り被害程度も可成慘狀を呈してゐる模樣でこれが被害作物、面積損害金額は大ぎの如くである

	町	圓
水稻	八〇五、七	三〇四、六〇〇
粟	七七八、〇	四八、四〇〇
玉蜀黍	八六六、五	四、〇〇〇
稷	三一、五	一、八〇〇
黍	三九、五	二、七〇〇
燕麥	一七、〇	七〇〇
蕎麥	三二、五	一、五〇〇
馬鈴薯	六六〇、〇	一、二〇〇
大豆	六九〇、〇	九九、二〇〇
小豆	七〇、〇	六六、四〇〇
菜豆	四一、五	三、五〇〇
大麻	三九、五	九、〇〇〇
白菜	六、三	一、六〇〇
大根	六、八	一、三〇〇
其他	二三、七	三、七〇〇
計	三、〇九九、五	四五六、八〇〇

なほ水稻においてはすでに出穗しその他の作物と雖も時期の關係上改作する事を得ざる慘澹な狀態にあるのでこれが救濟策につき目下考究中であるが道當局としては鈴木技師を派遣し調査をとげるとの由である（羅南）

農村青年講習會終了す

十九日から五日間羅南師範學校を會場として開催された本道內農村青年講習會は豫定以上の好成績を擧げ二十三日午後無事終了したが今回の講習目的は農村青年に對する勤勞の精神を涵養し一般の普及に資すべき安達知事の赴任以來の計畫の一部を實施したもので從來の拔擧學校における（普通學校）形式的教育を脱し實際的に導く科目のものであつた故に二十三日は李社會主事引率のもとに鏡城に向ひ勝利洞の古蹟を視察した

朝博出品 兒童の作品 五十點嚴選

朝鮮博覽會に出品すべき本道初等學校兒童および教員の作製品はこの程各學務委員の手によつて數次選擇をへ淸津小學校に搬入されてゐるが何分小學校普通學校私立學校の七十余校の優秀作品三百余點中から約五十點を嚴選決定しなほ實科教育情況を示す實況寫眞二百枚中より三十余枚の決定を見たが目下各學校に對し急送選中のものもあるので優秀作品到着の暁は選擇撰數する機會であるが一方面內教育一般の狀態を現す適當な教育狀況に關する出品は今月末まで決定の見込である（羅南）

朝博觀覽者募集

羅南面主催の朝鮮博覽會團體觀覽者募集については既報の通りであるがいよく左の如く決定した ▲申込期日九月十日迄 ▲一團體二十名組織 ▲旅程日數五日間 ▲所要經費一人當內地旅館宿泊二十六圓、鮮人同二十二圓（入場料等含む）▲出發期日九月二十日より十月二十日間（追つて發表）

圖們線工事進捗

圖們線工事も進捗し目下阿吾地附近までレールを敷設して居るが九月十日頃には新阿山四〇千米突までは建設が通る見込である（雄基）

言語の不通から喧嘩

雄基驛前漁業組合事務所で二十一日午後一時頃鮮人漁業者が製樽の破片を飛散り張出さんと注意せんとしたが互ひに言語不通で意志が徹底せず大騒の際とて双方氣が激く雙方互ひ云ひ合をなくつたら人夫（女）の顏面を見た人夫二三は一齊に騷ぎ立て其の內地人を叩き倒せと押し上せ岸の人夫千名も騷ぎ出し肉迫したため駐在の巡査は拔劍して制止したが該內地人は海中にとびこみ小船に泳ぎつき逃走した

施療病室一棟寄附

安達咸北知事の長女卿子孃は客月中旬病氣にて逝去したが二十三日孃の一周忌に相當するので記念の意味で供養の一端として羅南道立醫院に貧困者の施療病室一棟を寄附した（羅南）

全羅北道

東津水利の後任理事は誰?
噂の人△△ 八尋農務課長と山口沙里院東拓

東津水利組合の後任理事には誰がなるか裡里東拓支店副支配人で今の沙里院副支配人の山口賢造氏はどうかといふ人も一人や二人ではない。創立當時から何彼と世話を燒き全北在住八年で可なり事情にも精しく人物として申分なく適任には違ひない。しかし在職十年餘り大きな東拓といふ背景をはなれて一水利組合の理事となることはどうか、とみに想像に苦しまれる。それも山口氏の將來と、月給にもよりけりだ ◇八尋京畿道農務課長の呼び聲も可なり高い。技術屋として上り詰めた人物といひ、これも全北の事情に精通し前全北知事であつた渡邊京畿道知事の推擧といへば首肯するに足る證據だ、しかし同期たる鐘田氏が東拓の技師として今を時めく羽振に比べて組合長とでもいふ點からでも一水利組合の理事を快しとするかどうか、きめるならきめるで早いがいい、誰か彼かと詮議の果てでは面白くない（裡里）

赤字會員募集良好

群山郡では先般來赤十字社員の募集に努め成績良好であつたが ▲有功社員 宋炳甫▲特別社員

咸悅水利 地主懇談會

全北益山郡咸悅附近一圓約三千町步の畢業地に對する灌漑施設として一大水利組合を計畫は既報の通りが地主の懇談會を先般咸悅面にて開きその結果第一回にては着々調査をすゝめて居るが一方郡當局にも同地一帶の小作料調査がをはれば道より直に數名の技術員を派し測量に從事調査をなす事となつてゐるがそれは多分來月初旬頃になるだらう

土用稽古納會 裡里警察署

裡里署では廿三日午前十時から警察官の納會を擧行したが同日は群山地方の選手も加はり各種の試合等もあり頗る盛大であつた、當日の高點試合受賞者左の如し（裡里）▲劍道 一等木村、二等李容九、三等伊藤長▲柔道 一等栗田署長、二等金仁培（面事務所）三等鄭口

裡里雜俎

◇東津農業株式會社支配人福井重郎氏は同農場の近況に就き語る「本年は約三百町の植付で來年度は工事の進むに從つて五百町步位迄は增す事と思ふ、小作人には一人二町四反步の耕作をやらして居るが希望者が一日四十人から八十人と押し寄せて來る

咸鏡南道

一里が二十錢 自動車の値下げ
但し咸興長津線は除外 道內一齊に統一

自動車の武業化と道の營業者保護の立場から咸南保安課で計畫した自動車賃錢値下げ案は各營業者の熱心な贊成で意外に早く實現されることになり長津線のみが乘客少く險峻なる爲め一里廿五錢、他は一率に一里二十錢である（咸興）

畜牛大市
九月七日から 各地で開催

咸南畜産同業組合では朝鮮牛を紹介し古來北鮮牛の本場として偉大さを強調し、しかして粗食に耐ふる優良牛を販賣する咸南畜産の盛況を期すべく ▲九月七日より十五日まで新興郡朝鮮場市▲九月九日十日咸興市▲九月十三日及十月十三日永興市▲九月十四、十五日端川市▲十月十六日新高山市▲十月十七日元山市（何れも陽曆）の日割で畜牛大市を開催し購買者には洩れなく福引を行はせる等數々の余興を加へて盛大に行ふはずで準備を進めて居る（咸興）

港灣共榮會 見本市
今秋元山で開催す

元山府主催の下に本秋元山において開催さる、日本海港灣共榮會および特產品見本市は裏日本並に北鮮沿岸各地方面において非常な好評を博し出品申込續々到着しつゝあるがすでに內地よりは山形縣酒田町の打刃物數百點山形市鋼町の曲木、山形縣椛製品秋田縣湯澤町の曲木椅子類數咸北方面よりは羅南のツルチック同松の實あめ茂山のセメント漁港のほしかに肥料の類蒐滯

豐山から

◇九月十二日から開催される朝鮮博覽會は當地方の住民にも大した田舍でも大した騷ぎだ當郡內の團體觀覽申込者のみで四百名以上に達してゐるこれ以外に個人旅行者も多いとの事だ ◇待ち遠しく思つてゐたところ二旬の後に迫つたのでその大部分は歸り諸切つて所謂一世一代一度の都入りと云ふので殊に今度の博は未曾有の世界的大計畫のある花の都を各人は各樣に想像夢見つゝ胸どきくで待つてゐる ◇善人の忘るゝとの出來ない昨年の大水災害のあつたのも本月末は最早一周年の過去となつて慘めに荒らされた土地や建物又は交通路等は罹災者等も各地各方面の同情と當局各位の努力によつて復舊復興の目に見えて實現しつゝあるのは嬉しい中にも各地から取容し移住民等は何れも順調に好成績を擧げて居る ◇又唯一の重要道路の修路改修の便益は非常によくなつた其中黄水院江の架橋工事に築組の手により本春以來着手本年中に竣工さす意氣込みで盛んに突貫しているのである

京畿道

仁川商議逐鹿戰
堂々名乘は揚げぬが 相當激戰せん

仁川商議評議員の改選も四日の後に迫つたが堂々名乘をあげた者一人もなく何れも暗中飛躍を試みてゐるもの、野口文一、依知川治の兩氏は既に一時隱退を傳へられた今井富三氏の態度は明かでないが雄飛を續けるらしいから同じく出馬するに至るであらう、東部方面では借宅ことゝし、丹羽茂三郎氏は一時隱退を聲明されたが評議會において吉木富介、丹羽茂三郎の兩氏を立てることに決定、同組合より推選されることになつて玉稻商店より宇都宮賢一氏が立つことゝなり南方新一氏および仁川物產會社よりは出馬見合せとなつた、花房町方面より出馬するものと見られてゐた田中氏一派および現議員中出馬の豫想さるゝ一氏および現議員川平今吉氏は今回出馬を斷念したが他に激戰を觀ずるもの、既に正式運動ありとはいはれてゐる、今出馬確實と見らるゝ者をあぐれば內地人側では

▲現議員 吉田秀次郎、吉木富介、近藤虎五郎、淺見貫市、永井市太郎、田中作二、杉野榮八、今井富三、八木定、石垣辰、太田忍、永井房吉、丹羽茂三郎、今井宮三、川井田第二郎 ▲新候補 宇壽吉、原顯吉、池添竹次

の諸氏で目下の所定員の十八名であるが暗中飛躍を試みてゐる者が出馬すれば一名超過を見るであらう ▲鮮人側では ▲現議員 張憲淑、宋命燮、金容奎、鄭世擇 ▲新候補 李珪鉉、崔炳熙、金鍾燮 の七氏で定員六名に對し一名の超過と見られてゐるが出馬の如何につれ激戰を見る形勢となつた（仁川）

窯業組合總會

開城窯業組合總會は二十四日午後一時半から開城東本町高麗青年會館で開催し昭和四年度上半期業務報告過承認に決し豫算と經費追加の件を可決して午後五時散會した（開城）

X光線晝間施術

水原慈惠醫院のエッキス線治療透視および人工太陽燈の治療は從來道醫院職員の都合上夜間にのみ施術してゐたので一般は少からず不便を感じてゐたが京城電氣會社水原支店の配線變更によつて同醫院も晝間診療をなす事になつた診療時間は八月三十一日まで午前八時より午後二時まで九月三十日まで午前八時より午後四時まで十一月三十日まで午前九時より午後四時まで十二月以後午前十時より午後四時まで但土曜日は午後二時まで日曜祭日は急を要する場合のみ診療をなす事になつた（水原）

黄海道

虎疫豫防監視所設置

黄海道警察部では最近虎疫發生狀況に鑑み虎疫豫防監視所を左の個所に設置した（長淵）▲二箇所南苔浦▲同石蕃浦▲同龍井浦▲西部面西洋島▲長淵郡令下浦▲北部面金山浦

實業協會 評議員會

海州實業協會では廿四日午後一時から同事務所二階で第一回評議員會を開催し役員選擧（十七名）會計報告、規約改正、相談役の推薦、常務委員の互選をなし午後四時散會した、選ばれた相談役および常務委員は左の通りである（海州）相談役 下坂重行 常務委員 萬代顯助、上村猶三、難波駒一、朴性寅、崔泳瀘

萬代橋道工事入札

海州市街整理中最も難路とせられつゝあつた本町通り萬代橋通り敷習所前に至る道路改修工事は沖本面長、佐々木土木主任の英斷によりいよく改修に決し來たる廿七日正午面事務所で入札に附すべしと竣工期限は本年十二月十日までゞある（海州）

沙里院から

◇沙里院唯一の娛樂機關旭座は既に一昔前の建築にかゝり內容外觀共に大分古びて來た最早現在の沙里院としてはこんな古ぼけた建物を唯一の劇場として持つ事は決して土地の誇りでなく他處の人々に對しても何だか申譯がないやうな氣がする ◇この小屋主の宮本さん、之れ迄は餘り儲けは、なかつたらうが之れからは、きつと相當の利廻りには、ならうから其埋め合せに、さきの發展を見越して此際一つ時代適應の建物に改造する意思はありませんか一部有志では之れを株式で、やつて見たいとも言つて居るが、それよりも出來る事なら、ひとりで、をやり、何彼に煩さい ◇そしてやり方に付ても改善すべき點がいくらもある先づ第一木戸錢と下足代とを別々にとるやうな方法は至つてまづい、何も彼もとるべきものは一緒にとつて、なるべく氣輕く這入らるゝやうにする事だ ◇尙此處では椅下と云ふ待遇がないらしい、これなどは簡式のやうでも近所に對する禮儀からいつてぜひ實行する必要がある昔だけ聞かせて知らぬ顏とは餘りにひどい些細の事だが買ふ方では氣持がちがはう

忠清南道

安崔組優勝
南鮮庭球大會終る

本社大田支局主催第十五回南鮮庭球大會は遂に來た、夜來の降雨にて試合出來ず延期を餘儀なくされたるが漸次天候回復のため廿五日正午から協會コートにおいて入江、國田兩氏審判の下に戰はれ參加選手は降雨にて釜山、大邱、永同、沃川等よりの參加を見ざるも全州、群山等より井田組の稱號來襲し始大接戰が展開され二回戰では群山金千組が全州光成組に大田敎組が群山組に三回戰では優勝候補と目他とも許した草野組が群山の崔組に大田辰巳組の惜敗等は特筆すべき事である、かくて息づまる樣な接戰と奧技にて午後六時半大田俱樂部安、崔組優勝した（大田）

一回戰

大田（辰巳・西岡）四—〇 釜山（高木・路）

大田（權・金）〇—四 大田（荒井・平）

全州（岩本・鹿子木）四—〇 釜山（山口・金）

群山（千金・李）一—四 全州（吉谷・成）

全州（崔・安）二—四 大田（安・崔）

沃川（林・杜）〇—四 大田（草野・宮）

三回戰

荒川、車 一—四 岩本、鹿子木

安、崔 四—一 光成、吉谷

草野、南宮 二—四 崔、朴

辰巳、西岡 三—四 李、杉田

準決勝

大田（安・崔）四—三 群山（崔・朴）

全州（岩本・鹿子木）四—一 全州（李・杉田）

決勝戰

大田（安・崔）四—二 全州（岩本・鹿子木）

電信機設置 大田春日町

大田春日町郵便所は從來電話によつて電報の取扱ひをしてゐたが近年電報の取扱ひ數がいちぢるしく增加して來たので電信機を設置せらるゝ事となり近く工事に着手するがこれが竣成の上は電報授受の能率はいちじるしく增進するわけである（大田）

簡保事務講習會

九月八日から十日までの三日間大田郵便局樓上で十月一日から實施の郵便年金保險の事務講習會を開催することゝなつた附近の三十八局所からそれぐ講習員を出させ京城郵便局長も臨席すると（大田）

京城通信

巨物來る
京城 一記者

二十四日の夜の公會堂廿五日夜の寶塚とは近來になき巨物を京城に提供した。しかして前者はあふるゝばかりの客を寄せた。後者はまことに寥々たるものであつた

公會堂におけるものは若柳なしの歡迎と稱する大會であつて主として踊りの師匠また若妓壯妓の踊りがあつたのである。然し京城の有する人口に比例するだけの成績であつたといへる。いなそれよりは少しくつり銭を出す程度であつたかも知れぬ。人をして恍惚境に入らしむる「妙」はなかつたが、踊りの上乘として首肯するに足る「巧」はあつた。記者は舞台の中角兵衛獅子の演踊を忘るゝことが出來ない。

×

寶塚に演ぜられたものは谷狂竹の歡迎尺八演奏會であつた。京城の尺八指導者はいづれも皆出演し一種の競演會といふ感があつた。すなはち再びきくべからざる機會であつた。記者は中んづく佐藤令山君の出來ばえを注意した。もとよりその技の妙なるがためではない、その進步のあといちじるしきものがあるためにである。されどいまだ技の神に入りし狂竹子のごときに遙におよばない。記者は別に所感を有したれども、これを端折つて去るの勇を持ち得なんだ。たゞそれ客の少かりしは遺憾なれども、その詮議なりしといふは狂竹子に對して失禮に當たつたとはいふやうな意味ではなく、京城府民がこの巨物を發見し得なかつたのを氣の毒とする意味においてである。京城府民は常に目を皿にして巨物と微物とを鑑別しなくてはならぬ（廿六日記）

地方集會

◇和田校長送別會 平壤高普校に榮轉の和田海州高普校長の官民合同送別會は廿四日午後五時から記念館で開催されるもの百名頗る盛會であつた（海州）

◇第二守備隊長歡迎會 第二守備隊長園部章一中佐は片山新義州守備隊長兼第二守備隊副官兼第二守備隊附大尉の新任披露のため廿八日午後七時より安東縣支那料理金谷園に花新聞記者を招待して披露會を催す（新義州）

地方人事

▲岡本亥之吉氏（慶山警察署長）歸省中の處二十五日朝歸任

▲恩田銅吉氏（朝郵社長）二十五日夕釜山上陸

▲今村慶北知事 關阿から二十五日歸任

▲河野慶北警察部長 東海岸各警察署巡視中の處二十六日歸任

▲龜田同高等課長 同上

▲白石幾二郎氏（大田面長）二十四日內地へ

▲古谷修輔氏（大田電氣社長）二十四日發明石へ

▲安達咸北知事 永井學務課長、下郡士木課長、粕谷官房主事、朴鍾部補を同伴して廿四日鏡路雄基に向ひ西水羅視察、羅津を視察

▲佐藤氏長女訃 大田本町販賣店佐藤鋼太郎氏長女京子（二歲）は病氣療養中の處二十五日午後三時長逝

▲金玉瑞（慶北金泉普校長長女）腦膜炎にて加療中二十二日午後四時逝去享年二十二 平明女學校卒業後達城普通學校に教鞭をとつてゐた 二十五日大邱西本願寺で告別式を執行した

これからすも捨置けぬ

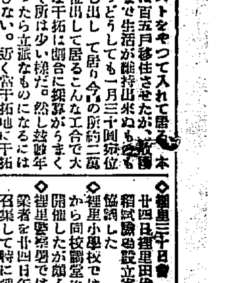

腸胃カタル

主婦は一家のため 病者は自他のため 必讀、危險を一掃せよ。（不健康は最大の浪費）

輕い下痢輕い腹痛を捨置けば

●少量の飲酒や不消化物にも腹が痛み ●常に下痢し、便には粘液黴汁が混じ ●遂には食物を食べても益々衰弱を加へ ●體重を減じ、血色を失ひ、夜眠れず ●食慾減退し下腹痛み嘔吐あり胸つかへ ●放屁連發し下腹痛み減り苦しむ ●胃液過多のため食慾衰耗胃部痛み ●抵抗力なく凡ゆる傳染病菌に侵され ●容易に死病の魔の手にさらはれる

コレラ、赤痢より危險なこの重症の徹底的根本治療に ヘルプがある!

カタルの原因と陷り易き放任

腸胃カタルは、消化不良、食過ぎ、飲あたり、水あたり、寢冷、冷飲、感冒、等から起り、腹痛、下痢、吐瀉、嘔吐に始まる全身的疲勞の危險であるが、一晝夜十五六回に亘つて下痢しても、病狀は緩慢であるため、初めはそれほど大したことと思はず、つい一日二日と手當を怠り勝ちである。その間に腸胃の機能は悉く損傷し、臍の周圍痛み、腹中鳴り動き、腰部痛、頭痛がり、腰が出て眠れなくなる時分には、腸胃の內部が腐爛して少量の飲食物を攝取しても痛みを覺える。これ明かに慢性の重症に陷つたのである。だから手當は最初の下痢腹痛の時に油斷なく放任して置くから危險極まる。

カタルの危險は何故赤痢以上か

コレラ、赤痢等の急性傳染病の恐ろしいのは勿論であるが、それらは傳染區域に近づかぬやうにし、日常衞生に十分注意してゐれば滅多に罹らず、また罹つた時には醫療の如何によつて生死の決定が早いからそれだけ始末がよい。しかるに慢性腸胃カタルは、一寸した不衞生から誰でも罹り易く、患者は長く苦しみ、周圍の者に不愉快を及ぼし、家庭の幸福を破壞に導き、種々な滋養食も身につかず、次第に衰弱へ、腸病の如き症狀に陷り、悲慘な死を招き易い。統計は凡ゆる病死者中その十中七八までが慢性腸胃カタルであることを明示してゐるから、その恐るべきこと寧ろコレラ、赤痢以上といはねばならない。

カタルの豫防と對病原治療法

盛夏から初秋にかけては特に暴飲暴食を愼み、胃部腰部の冷えぬやう、睡眠の不足せぬやう、適度の運動により精神の過勞を避け不熟の果物、氷、生水等を口にせぬやうにするのが腸胃カタル豫防の第一條件である。しかし誰しもこの通り攝生を守ることは容易でないから、常に信用ある健胃劑で消化不良、下痢を豫防し、萬一下痢腹痛等を催した時は、一文惜しみの百損をすることなく、腸胃治療の良藥ヘルプ七八錠を服用して輕症のうちに治すべきであるが、既に腸胃の故障を捨置いて慢性となつたものは、前述の通り腸胃の內膜が傷つき爛れてゐるのであるから、單純な一時おさへの下痢止め劑や、ありふれた一時的の療法では却つて病氣をこじらせる。必ず●健胃●整腸●殺菌●鎭痛●防腐●制酵の諸作用を完備した●ヘルプを服用しなければならぬ

ヘルプの主藥成分は、腸カタル胃カタルの病原體に直接徹底的に作用し、腸胃內壁の瘡面を補強し、炎症を鎭め粘膜を強化し、酸分泌を減じ、腸內腐敗醗酵を制し、腸胃の弛緩を恢復し、下痢腹痛を治し、僅かの間に腸胃の機能を健全にし、食慾を進め、血色をよくし、著しく體重を增加する。

無駄な金を使はずヘルプを用ひよ。ヘルプは一代の名醫醫學博士故柏村貞一氏の發見創製で、最も責任の明かな最も親切な發行第一の高貴藥なり

定價 二十錠・三十錢 一圓・三圓・六圓 旅行用ポケット型五十錢

ヘルプ製造 本舖 醫學博士柏村敬天堂 販賣部 東京池袋七 振替東京八六三四

▼全國藥店にあり

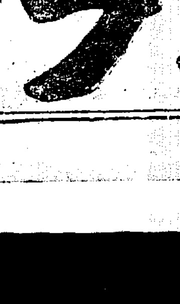

腸胃カタルの絕對的特効藥★名醫柏村博士創製

ヘルプ

慶尚北道

驛前通りに中央會を組織す
裝飾其他の統一機關
廿五日第一回相談會

大邱の玄關驛前十二間道路は田町、元町、村上町、弓町、本町、上町その他數町に跨れ總體その他町内裝飾をなす場合各町毎に裝飾方法も異る關係上折角の目ぬき通りも種々雜多な裝飾で返つて見苦しいのでかくては外來者のみならず一般にも奇異の思ひをいだかすのでせめて祭禮などの場合だけでも何とか統一したいといふので驛前より上町までの十二間道路に面した一同は二十五日午後一時から大邱驛に集合統一機關を設くべく協議したが議論區々で結局何等纏まらず近く第二回相談會を開くことになつたが大體會名は中央と決するらしくこれによつて大邱の中心地十二間道路は統一する譯である（大邱）

新川橋竣工
近く渡初式を行ふ

（大邱）いまだ逮捕されず大邱方面に入り込んだ形跡があるので同署へ手配して來たが犯人の人相から見て目下迷宮に入つてゐる龍城の鑛質殺しではないかとの見込みである

驛事業として昨秋來工事中であつた大邱釜山をつなぐ一等道路大邱新川に架設中の新橋は此程工事完了したので九月上旬を期して道知事以下三組揃ひの三家族をして渡り初式を盛大に擧行することゝし目下關係者の物色中である。なほ同橋は目下開通をまつばかりとなつてゐるが大邱府の第三期道路工事である同橋よりの引込道路が延引した爲かくは渡り初式が遲延したものである（大邱）

大邱慶州間
遊覽自動車
一萬圓の會社を設立す

朝鮮博覽會を前に慶北では大邱慶州間の直通遊覽自動車の不足を考慮しせめて朝博期間中だけでも何とか百名内外の觀覽客を輸送しうるやうにと心をいためてゐる折柄大邱府翻町崔淳氏は資本金一萬圓で新式フォード車五臺を購入慶州佛國寺を中心とする大邱からの遊覽自動車會社の設立を計畫しこの程出願したが前記の如く大邱慶州間の遊覽旅客自動車が現在でさへ不足してゐる、殊に朝博をひかへ新羅藝術品展覽會、古墳發掘等の見物客も多かるべく當然自動車の不足を覺悟してゐる時ではあり朝博に適應した計畫で道當局でもこれに就して相當考慮を拂つてゐるが一般もこれが成立を希望してゐることとも豫想してゐる資金も從來のそれに比して非常にやすくこれが實現すれば慶州遊覽客はもとより慶州大邱間の往復客には大變便利となつた譯である

△△△△△
氣溫漸く降る

〔連日九十五度から百度の間を上下し五十年來にない暑さを示してゐた大邱地方は去る十七日の降雨以來氣溫漸次に下降し十七日以來廿五日までは最高八十八度で秋らしい氣候で朝夕は六十度から七十度で暑表から縁に離つた（大邱）〕

蔴買殺しの犯人か
慶州の山中に現る

慶北榮州郡文殊面九城里金奇運（?）の二十四日午後二時頃慶州郡山からの歸途慶州郡西面里山中通行中前山からつけて來た三十歳位の男が矢庭に棍棒をもつけ無言のまゝ數道金の懷中に手を入れ所持金九十七圓四十五錢を強奪逃走した急報に接した慶州署山配置は直に犯人搜査に着手したが

平安南道

平鐵軍の優勝祝賀會
主客百五十余名と共に
盛大な祝宴を張る

本社主催第六回全鮮野球爭霸戰大會に西鮮を代表して出場強敵力闘遂に優勝し光輝ある優勝旗をはじめて此方へ出さしめたる平壤鐵道軍の優勝祝賀會は二十五日午後六時から平鐵倶樂部において主客百五十余名出席、席の正面には優勝旗、優勝カップを飾り立て、平鐵光永平壤鐵道事務所長の挨拶についで松島コーチャーは列席者が内輪の人々なるがゆゑに安んじて野球大會の裏話と戰況の計劃ぶりを語り大拍手を受け更に野球部と後援會の密接なる關係を述べて今後の後援を乞ふなど和氣あい〳〵多く見られぬ愉快なる場面を見せ吉田平鐵運輸の挨拶あり關係同友會主務部長の發聲で平鐵萬歳を三唱直に祝賀宴に移り内田道評議員加藤本社平壤支局長の祝辭あり大優勝を祝しはじめ各優勝選手は盛にされぎから次ぎへと祝酒の盃を受け大盛會裡に同九時散會した

朝博觀覽者
輸送準備

來る朝鮮博覽會への平壤驛管内即ち平安南北道および黃海道十郡からの觀覽者は十萬人以上におよぶ見込で平壤驛當局者はそれ〳〵準備を進めてゐる（平壤）

牛の下檢分
朝鮮博出品

朝鮮博覽會への平安南道からの出品牛は平安南道江西、順川、成川、陽德の五郡種牛地區で飼育觀察中であるが係當局者は廿五日在慶郡當局と共に之れが選へ下檢分せしめた（平壤）

平壤無盡祝賀會

平壤無盡株式會社創立五週年祝賀會は廿四日午後七時から同社樓上において

慶尚北道

6—4 大商捷つ
對京師戰

京城師範對大邱商業の野球戰は二十五日午後三時から大邱東雲町グラウンドで三浦（球）林、鵜飼（審）三氏審判のもとに京師先攻で試合に入り六A對四で大商勝つ試合は五時十五分メンバーおよびスコア左の如し（大邱）

師	浦田谷	原谷猪鵜
	杉馬岡	限中白木久三
京	一遊中左捕投二右三	
商	塚谷原	崔
	八楣杉呉徳	見中
		下場田
大	遊三捕左一投右中二	

	一	二	三	四	五	六	七	八	九	
大商	1	3	0	1	1	0	0	0	A	6
京師	2	0	0	0	0	0	0	2	0	4

金泉劇場竣工

慶北金泉の活動常設館であつた金泉館は先般來所有者同地關島將一氏の手によつて觀劇とすべく一般改築を施工してゐたがこの程竣工したので近くこけら落しを行ふことになつた（大邱）

大邱署新築入札

大邱警察署新築工事はいよ〳〵八月三十日公入札に附し九月十日頃落成の豫定作業にかゝり直に工事に着手することに決定した（大邱）

平安北道

3—2 平實捷つ
對全新義州

オール新義州對平壤實業の野球試合は廿五日午後二時から新義州グラウンドにおいて球審山田鑛業所上島氏審判オール新義州先攻で開始、オール新義州として仙チームに當たつたのは今回が初めてにて選手の統一も無かつたかと思はれたくとれてゐて奮戰したが三A對二でオール新義州惜敗した。スコア、メンバー次の通り（新義州）

	一	二	三	四	五	六	七	八	九	
平實	0	0	0	0	0	2	1	0	A	3
全新義州	0	0	0	0	2	0	0	0	0	2

平實　田伯石胡富 佐宗柳多北 山田 班 田
　　　4 6 8 3 1 2 8 9 7 6

全新義州　平野田井口 大小藤淵小 柿森坂久高 東
　　　7 6 1 2 9 5 3 4 8

連橋殘暑
黑狂子

×オール新義州が一點の差で平壤實業に負けた

×全鮮の爭霸戰で新義州倶樂部軍が惜敗してから始めてオール新義州軍の編成の必要を認めて來たが然し新實軍にも倶樂部軍にも從來からの選手が少しかたまつてゐて氣運がすでにこゝに至つてをりながら容易にまとまらなかつた

×選手が職のために離いたことをもつて新義州では數人の選手を同時に除籍した

×これが他に累を及ぼして感情上優秀な選手が除名されてゐなしく遊んでゐたりした

×兎も角もこういふ感情問題を拔きにして純眞なオール新義州軍編成の前提として今回平實の申込を機會に兩チーム選手事故者あるからとの理由で速かに編成されたのが今回のメンバーなのである

×それで急造はれたチームワークもぴつたりとれてあれだけ立派な試合をすれば、ゲームにおいてまけても意氣は壯である

×これが編成後は之によつて本島郡守さん滞川郡守野口氏等の力によるものである

×伊藤内務部長さん腹をいためて廿山から臨り今度は咽喉をいためてずつと自宅養中

×金課長市長病み鷹野警察部長病み、田保財務部長病み、今度は内務部長病むのでもあるまいが

×官舍が陰陽の僣地をおかしてゐるのでもあるまいが

×家相といへば、新義州府内務主任の官舍では續いで二代の主任がなくなつた、原因は鬼門だとか無縁が植木だとか、迷信がさかさまたといろんな噂がたつたのでとうとう三代目の内務主任瀧川君は氣を腐らして未だに這入らず、不便な所に借家住むをして頑張つてゐる

×あの邊は近く府廳改正と共に新義州の中心となる樹な

滿洲

間島雜俎

◇久しく鳴りを潛めてゐた新民府の首領金佐鎭の一派は最近露支國交の險惡なる場面にあることを看取し此の際先づロシヤを援けて地盤を作るか支那側を助けて地盤を固めるかの兩策に出でざる可からずと協議を凝したと傳へられるが恐らくは何れからも最早や見放されてゐるやうと某消息通は語つてゐた

◇和龍縣茂湖洞の團民分局主任周某は數日前部下三名を引率管内空洞山地方を巡視した際偶々同地居住朝鮮人崔碧松方で私團の有無を訊した際同人の妻女金姓女が應答の態度が不遜だとばかり同女及其の子供吉を長銃の床尾で散々に毆打せしめ約二十日間を要する傷を負はせた上更に不法罰金二十圓を強徴したので一般住民から怨嗟の的になつてゐる

◇東寧の露支國境警備に當つてゐる支那兵は最近盛に通行する朝鮮人の現金を強奪してゐるので同地方を通行する住民の不安は戰爭以上だと

◇最近銅佛寺近郊には系統不明の馬賊密偵數名が潛行して來てゐるとの噂さが廣がつてゐるので軍警の旅館、飲食店臨檢が嚴重を極めてゐる

◇間島依蘭溝地方には去る十九日から約五分間凄まじい雷鳴と共に鶏卵大の降雹を見たが農作の被害相當甚大の見込み

◇汪清縣春明鄕大汪子附近には最近五人組の支那人強盜が出沒住民の被害少なからぬ爲め支那公安局目下活動となつたが犯人搜査の結果右は最近同地の吳清方を襲撃された王某等の行爲と判明した

◇琿春縣下馬頭子所在の支那公安局長馬慶義は本月上旬管内の清潔檢査を爲すとて管内を巡回少しく生活に餘裕ありと認められる朝鮮人等からは悉く清潔不完全なりとの難癖を付け罰金科料外十九名から三圓乃至三圓五十錢を標準として約五十六圓餘を絞り取つた

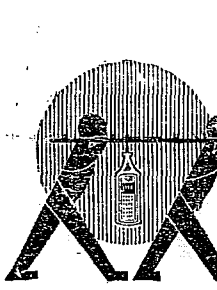

百九十餘名の醫學博士推獎

血・肉・精力 神經の强壯

その他健康增進に必要なる要素と生理的作用を與ふ

貧血、衰弱、產前產後虛弱、心身の疲勞に

最新にして最も學術的價値を有する榮養學說に則れるアミノ酸製劑にして、優れたる血液の增生、榮養の充實を營むのみならず体質を改善して根本的强壯を得せしむ。

ポリタミン

甘美味にして　服用容易なり

散末ポリタミン 100瓦（2圓50錢）
錠劑(糖)ポリタミン 250瓦（2圓50錢） 500瓦（4圓50錢）

發賣元　株式會社 武田長兵衞商店　大阪市道修町

（大五製藥株式會社製造）

29—364 (ひ)

酷暑の今！仁丹は片時も手放せぬ

仁丹ハミガキ　仁丹煉歯磨　仁丹歯ブラシ　仁丹体温計

高峰博士 高橋博士の美味胃腸藥

食慾增進劑 ゴルフ

今!!夏季の食慾不振を一擧に恢復し得る卓効藥

御申込次第 見本無代贈呈

ゴルフは世界的强力消化素のタカヂアスターゼと外數種の胃腸良藥を配合せる最新製劑にして食慾を增進し消化を助け其他慢性胃腸の諸症に驚く可き効能がある

本劑は味甘味なる錠劑にして、小兒老人も好んで服用する。

効能：食慾不振、胃弱、消化不良、のみすぎ、くひすぎ、胃病、りういん下痢、榮養不良、體質虛弱、

定價　三十錢　五十錢　一圓　二圓　五圓

東京日本橋室町　泰昌製藥株式會社　振替東京二七五七七

全國各地藥店にあり

現代美髪用　純良煉香油

金鶴ポマード

タンスは津村

此廣告御持參の方に一割引　京城本町四丁目（郵便所前）　津村タンス店

本邦唯一の精良品

サック

男女防寒具ゴム　上製一打卅八錢 一圓七十五錢 ……
（price list）

東京銀座新富町八 七武堂 大阪支店 西區新町通一丁目 丁子堂

葬儀は大邱葬儀社へ　大邱本町 電話一六三

京城永樂町二丁目

入院隨意　酒井婦人病院

電話本局 一八番 二〇三番　酒井一郎

湯を訪ねて　さすがに宮さん由緒の熱海温泉　湯舟の中にもダイヤ光り白金おどる

ホーサン入 牛乳石鹸

N.S.110

ライオン印作業服　堅牢低價優美（好評如潮）
店員も職工も農夫も働くには此服に限る、卸小賣、通信販賣（カタログ進呈）
京城府茶町 ユニオン商會

日の出は東より　瓶の出は畑より
三ツの特長　親切　迅速　安價
畑硝子製造所　京城府古市町　電本七四八番

優良醤油　品質鮮滿第一
ブランド 高　キッコーマン 彡
仁川 高杉醤油釀造場

口中胃腸内殺菌劑
カオール
無代進呈!!

御愛用の皆様へ

意匠登錄

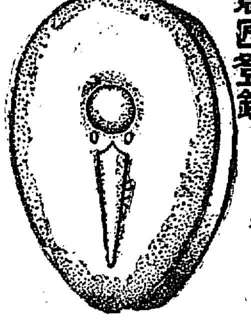

縁起よき鶴乃子形新容器

新容器進呈方法

一層皆様の健康を保持すべく全國藥店と協力して益々カオールの御常用普及宣傳の爲!!

●本日より當分の間最寄の藥店に於て

カオール定價貳拾錢以上のもの壹個御買上げ毎に

高尚優美・携帯至便なる

縁起よき鶴乃子形（金屬ニッケル製）

新容器進呈場所

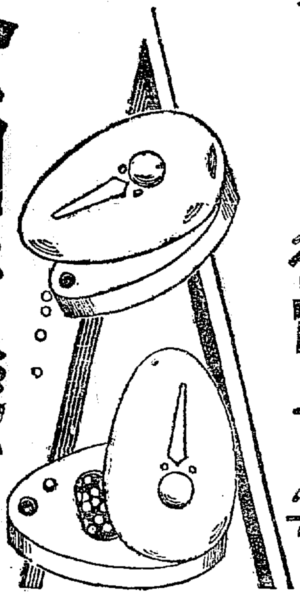

全國至る所の藥店

但し進呈數に限りがありますから直に御近所の藥店へ

カオールの配劑と其効用

製劑顧問　ドクトル　松尾道

一、口中胃腸内殺菌劑
空氣又は飲食物と共に口腔より侵入し來る黴菌、即ちチフス、コレラ、流感、結核菌等其他の病菌病毒を口中並に胃腸内に於て完全に殺菌し、これ等傳染病を豫防す。

二、健胃整腸劑
胃を健全にし且其消化力を亢進し食慾を增進せしめ、下痢、腸カタル等に整腸劑は殺菌劑と相協力して之を治療す。

三、强壯及興奮劑
身體を强壯ならしめ特に心身の疲勞沈衰したる時には各機能を興奮せしめ氣力を回復旺盛ならしむ

四、淸涼及美音劑
其特有の芳香により口中の惡臭、惡熱を除き、祛痰劑は咽喉の乾燥を霑し、音聲を美化し、從つて精神を爽快ならしむ。

顧問ドクトル松尾道氏は日本橋區元大阪町十二番地に於て一般内科小兒科の診察に從事して居られます

◎故に皆様の保健の爲めに

◆惡疫流行の時　◆飲食の後
◆他人に接する時　◆汽車電車に乘時
◆執務勉强の時　◆遠足運動の時
◆口中の臭き時　◆酒莨召上る時
◆禁煙を望む時　◆音聲を使ふ時
◆氣分惡しき時　◆疲勞したる時

カオールの二三粒を口中されたし、本劑を口に含めば、マスク、ウガヒの必要なきと同時に心身を爽快にし胃腸を健全になすの効あり

◎本日より直ちに御常用をおすゝめ致します

▼カオールは全國到る處の有名藥店にあり

定價

袋入	貳拾錢
徳用・瓶入	五拾錢・壹圓・參圓・五圓
容器付　匂玉形	各五拾錢
容器付　ポケット形・丁字形・國旗形	各參拾錢

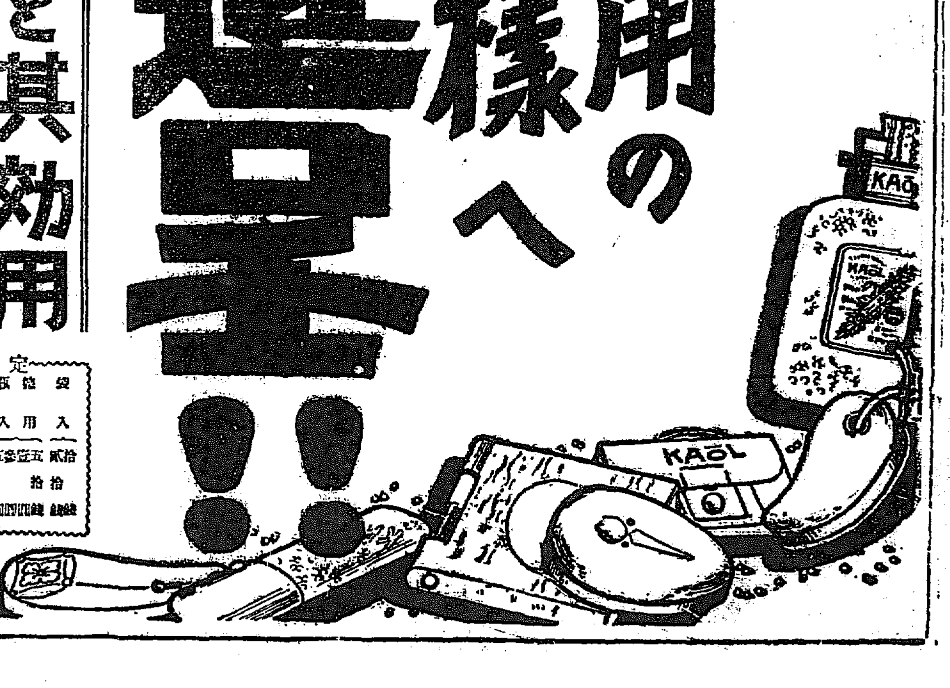

本舗　株式會社　安藤井筒堂藥品部
東京日本橋區水天宮前

きのふの暴風雨で各所に倒壊浸水

東大門署管内を除いて被害は相當ある

廿六日正午頃から風速七メートルの暴風を伴つて

猛烈 にふりだした豪雨は京城府師範覽會の大アーチをなぎ倒した外府内各所の野外の看板を吹き飛ばすなどの悪戯をしながら降り續け、本町署管内では太平通八戸、南大門通り十戸、北米倉町十六戸の浸水家屋を出し、新町十八番地與城醫院下の石垣本町四丁目百八番地の擁壁三間余も崩壊させた鍾路署管内で鍾路三丁目床上五戸床下四十九戸光化門町床上二戸床下十二戸の浸水家屋、木材の流失の被害があり、西大門署管内義州通りから麻浦にかけて百四十七戸浸水家がつきもの、元町は三十戸、龍山三角地方面十八戸、竹添町三戸元町三丁目では松本組の倉庫一棟が

倒壊 し麻浦行き電車も孔德川の氾濫で一時不通となつたが、やがて小やみとなつたので大した故障もなかつた、皮肉のことはこれらの被害が期間をひかへて府内一齊に下水の改造を行つた結果排水口がせまくなつたことによつて増大されたことは事實で着手中の工事に取かゝつて居ない東大門署管内では一戸の浸水家屋も出さなかつた

浸水千二百 負傷者も出す

電話、電氣にも故障 仁川方面の大あれ

【仁川電話】廿六日の暴風雨で仁川府内は金谷里、松峴里、花平里、牛角里、濱町、新町、寺町、宮町、山手町、高砂を除くほか各方面にわたつて浸水し床下浸水九百戸床上浸水三百數十戸にわたり金谷里方面の被害は相當に大きいが折柄の烈風で御路側の倒壊甚だしく電話線に故障を起こした個所は三十ヶ所におよび電燈線は漏電等よりの送電線に故障を起こし電燈線は不通となつた、又月尾島潮湯三吉野のとたん屋根は全部海中に吹とばされ月尾島ホテルのとたん屋根七分通りふきとばされて三吉野女中植田ノブ子は足部に治療二週間を要する負傷を負ひ消防組の損害は約二千圓に達したが消防隊および仁川警察の活動により他に人畜の被害はない模様である、午後二時頃から漸次減水しはじめた郵便局および京電支店では全力をあげて應急修理の結果電報および電信は午後七時復舊した

御歸國後のグロスター公殿下

わが 聖上陛下にガーター勳章御贈進の重く使命を恙りなく果されて、英本國へ御歸朝遊ばされたグロスター公殿下は、御歸國中の御父陛下の御名代として、華々しい社交的御活動を續けてゐらせられるが英國と國際關係深きエヂプト國王ファウド一世が歐洲漫遊の途次、ロンドンを訪問された際にも、親くビクトリア停車場に御出迎への上、御接待の任にあたらせられた（寫眞はロンドン、ビクトリア驛におけるグロスター公殿下（右）とファウド王）

二科展搬入開始

三千點突破か

【東京電話】第十六回二科展の搬入は秋の美術の開幕として二十五日から搬入を開始した二十六日の締切りまでには三千點を突破すべしと豫想されてゐる會員有島生馬氏は滯歐中の作品四十點を津田靑楓氏は五十歳記念として卅點を出品するから呼び物とならう

郵便切手の色を變へる

【東京電話】遞信省では現行郵便切手中同色のものあり混同の不便を感じてゐたので九月一日から四錢、八錢、廿錢、三十錢、五十錢の五種の彩色を變更してこの不便を避けることゝなつた

南京城内の火藥庫爆發

共産黨員らの陰謀とみらる

【南京廿六日發】城内清涼山の火藥庫は午前八時突然爆發し貯藏彈に引火し九時より爆發は更に猛烈を加へ砲彈炸裂してその破片は附近の城内の民家官衙等に落下した午前十一時なほ爆發を續けてゐる消防隊軍隊共に出動し警戒を行つてゐる清涼山火藥庫は日本領事館より三百米余しかはなれてゐないが領事館は無事である。原因は數日來の暑氣のため自然爆發したといふ說と共産黨一派の仕業であるといふ風說があるが今のところ全く不明で人心恟々としてゐる物質および人畜の被害も相當甚大に上る模様であるがこれまた判明しない

偽造傳票で騙る

本籍忠南面中町一八番地、府内明治町飲食店經營者金元某は本年三月から七月にかけて金融票を偽造して四十二回にわたり總額約百五十圓を騙取してゐたこと露見、二十五日夜東大門署の手に逮捕された

七百名を逮捕す

南京の火藥庫事件で

【南京二十六日發】二十六日朝の陸軍火藥庫爆發につき午前十時頃に至り南京市内外に臨時戒嚴令が布かれ火藥庫附近には多數の憲兵並に警官隊配置され市内の通行人を片端から取調べつゝある外約七百名の兵器工火藥庫その他の從業員を續々逮捕してゐる

犬上氏留置さる

北海鐵道問題で

【東京電話】警視廳刑事部第二課小林警部は數日前京橋區南鍋町三ノ五資本金百萬圓の北海道鐵道株式會社元專務取締役社長犬上慧五郎氏および監査役一名を引致留置して極秘裡に取調べ中であるが事件の内容は犬上氏が社長の地位を利用し監査役と共謀し會社の金三十萬圓を横領費消した嫌疑によるもので先月來犬上氏は社長を辭任したがなほ重役中には背任嫌疑の濃厚なものあり引續き嚴重取調べ中

撮影班以下係員は晝夜兼行で活動してゐる、同課が直接撮影するものは朝鮮產業の紹介、啓發、その他からの依頼物で一般の物は全部他からの依頼物で二十六日これは一萬フイートにも近く、又朝鮮紹介も一萬フイート内外の長尺ものであるその他鐵道局からは朝鮮紹介の三編を依頼され、土地改良部からは朝鮮の干拓事業を依頼されこれ等は全部期間までには完成しそれ／＼特設館又は活動寫眞館で朝鮮紹介の映畫として上映され朝鮮の實狀を知らしめ又事業家の投資を促す資料とするはずである

社會教化映畫の品評會を開く

本府社會課の主催で

本府社會課では活動寫眞が社會教化の方面に利用せられかつ貢獻するところ大なるを考慮し、その向上を期するため朝鮮映畫の品評會を開き優良映畫に對しては表彰をなし將來一層この種の映畫の進出を助長することとした、なほ品評會の要項は左の通りである

一、出品者は現に朝鮮内に於て映畫製作の業務に從事せる人なること

二、出品映畫は前項製作者の所有品たること

三、出品映畫は昭和二年九月十三日より同四年九月十二日迄の一ケ年内に撮影せるものなること

四、出品映畫は朝鮮内にて撮影せるものに限る

五、出品映畫の尺數は左の通りとす

1、劇物は　二千尺以上

2、實寫物は　千尺以上

3、線畫もの又は線畫と實寫と混交せるものは千尺以上

六、出品映畫には題名尺數所有者住所氏名撮影場面の地名及其の年月日を記入したる目錄に朝鮮總督府の檢閱許可證を添付し昭和四年九月十六日迄に朝鮮博覽會活動寫眞館長宛送付のこと

七、出品映畫の審査は九月十九日之を行ふ

八、審査員は左の通りとす

神尾活動寫眞館長

郵 事 務 官

警 世 課 事 務 官

玄 視 學 官

九、審査は最も出品の構成撮影及焼付の技術を考査すること

十、審査の等級は左の通りとす

一等　（金盃）

二等　（銀盃）

但し別に賞狀を付す

十一、褒賞授與式は九月二十三日朝鮮博覽會場内に於て行ふ

大西洋の逆横斷

コスト大尉が決行

【パリ廿四日發電】フランスにおける世界的空の勇者ドイドンヌコスト大尉はッエ伯號の世界一周飛行を思ひ立ちシベリア經由日本に向ひ更に太平洋横斷ニューヨークに向ふ豫定であつたがその後大尉は右計畫を變更し直接ニューヨークに向け大西洋逆横斷飛行を試みる事にした

大入りの刑務所

近く一萬五千を突破 増加に伴はぬ設備

鮮内三十余ケ所の刑務所は昨今囚人が増加する一方で昨年十月御大典で恩赦出獄による減員などはすでに埋つくされて今にはち切れさうだと本府行刑課では

善後策 に頭を惱まして ゐる鮮内各刑務所の在監人記錄は大國奨事件の後を受けた大正十年の一萬六千人、十一年の一萬五千人は別として、大正十二年以來の記錄は十二年一萬三千七百、大正十五年一萬三千九百、昭和二年一萬三千七百、三年一萬四千二百、四年一月一萬二千七百人であつたが最近に至つて一萬五千に達せんとしてゐる、かく囚人の増加してゐる原因は朝鮮を前にして全鮮的に警察の陣容が缺乏であるのと敏郡が小休で被告の取調べが進捗せぬ等のことも原因の一つとして擧げられてゐる、しかし近年の情勢から見ると囚人は漸次増加の傾向にあり一方刑務所の

設備は これに伴はぬので囚人洪水の現狀を呈するに至つた譯である

朝鮮人蔘の宣傳

學理と實驗を說いた 杉原博士のパンフレット

專賣局では今秋の朝鮮博覽會を期して大に人蔘の宣傳をする事となり同局囑託城大教授杉原德行博士がかつて本紙上に連載した人蔘に關する講演を基とし之に粉末紅蔘その他製品の効果を詳述し學理的實驗を掲げたパンフレットを發行するに決定した、專賣品たる紅蔘は主として支那および南洋方面に輸出されてゐるが日蔘その他の製品の人體におよぼす効果については内地の如きは未だ周知されてゐない感があるのでこのパンフレットにより兩覽會の多數内外人の來觀を利して、廣く宣傳をするはずである

殉職警部は警察葬

けふ石本部長を委員長に

【平壤特電】殺人鬼の兇器に殉職した龍岡署勤務須藤警部補は二十三日付道警部に任ぜられ五級俸給勳八等警部に昇任、警務課勤務を命ぜられ、多額の慰藉費および特別賞與を授與された、なほ同氏の葬儀は二十七日午後四時から平壤公會堂において警察葬として石本警察部長が委員長、警察部各課長その他が委員となり盛大に執行されるはず

梅若の紛擾圓滿解決

愈よ公認と決る

【東京電話】能樂界多年の懸案となつてゐた梅若流公認問題は能樂界諸元老者各方面の努力の結果解決しいよ／＼正式に梅若流を公認する事に決定九月十日をもつて披露することに決定したこれと同時に觀世鐵之丞の宗家復歸も圓滿に落着した

涙を流して 不心得を諭す 理性の人で 熱情燃ゆる 上内新圖書課長

全南警察部長から本府圖書課長に榮轉した上内彥策氏はサーベル生活は僅に一年余の短日にすぎないが、前大邱府尹として令名あり、直接民衆との接觸交渉ある實務に永年體驗を經ただけに理解ある人である、殊に深く日蓮上人を信仰し最も强き信念を有してゐる、趣味は乘馬であるが酒も可なりやるかつて京日某記者が高位高官の名を列した趣意書をふり廻し畠違ひ心を寄附に發した氏は全南の警察を壓倒したことがあつた、同氏に强要したことがあつた、氏はハラ／＼と涙を流し畏くも皇室を强ふるは實に聽くべき事であるとて、至誠面に溢れ凛々としてその不心得を說得した、なほ去るに臨んで警部を擁つて金圓を惠んだといふことである、氏は理性の人であるが一面にはかく熱情燃ゆるが如きところがある

朝博の開會は遅れはせぬ

ご心配は無用だと 事務局側の話

朝鮮博覽會も愈々切迫し余すところ僅に十七日となり會期は準備のため觀場の如き狀態を呈してゐる。しかし今日この

有様 では幾分開會も遅延を免れまいと杞憂する向きがあるが事務局では事もなげに左の如く否定し十分間に合せるといつてゐる

何處の博覽會でも會期前に會場を参觀する十人が十人までこの工合では幾分遅延を免れまいと考へるが博覽會建物はバラック工事でも又裕福なもので普通の工事とは趣ひ柱がたつて屋根工事が終れば殆と完成したといつてもよい程度のもので職工事などは下塗から上塗まで一日に完成してその夜足場を取り拂ふといつた狀態で各々寄入の想像もおよばぬものです殊に朝博の館はすでに全部完成し陳列ケースの取付も間隙にすゝみすでに裝飾さへ終つたら出品物を並べさへすればよいといつた進捗振りを示してゐる又各特設館も

竣工 して内部の裝飾も余程進んだものも多く陳列の指揮をする各府縣外地等の出張員も續々來城せられてゐるので會期までに間に合はないことは絶對にないと思ふといつてゐる

映畫作製に大多忙

大物を造り出す社會課

本府社會課では朝博を前にして宣傳映畫の作成に大多忙を極め課員

勳章謹製で不正な運動

長島代議士實弟突如留置さる

【東京電話】賞勳局疑獄事件第二課山形部は二十三日朝ひそかに四ッ谷區本町二ノ九政友會所屬代議士長島隆二氏實弟長島忠(?)を召喚同夜に留置の手續を取つた、同人は某業者の勳章に關し猛運動をなした不正事件に關して陰謀の主謀者の嫌疑があるもので取調べの進行とゝもに他の方面にも波及すべき形勢にあり當局は極秘裡に取調べを行つてゐるが事件の內容は昨秋の御大典に際し勳章謹製に關する陳情運動によるもので嚴重な監視をとり係官も全力をつくして取調べに努めてゐる

關門海峽で高野山丸沈沒す

英國汽船と衝突し乘組員救助さる

【門司電報】去る二十二日鎭海出帆石炭搭載のため若松に向け航行中であつた三井物產貨物船高野山丸（一九九八噸）は二十五日午後四時門司外部崎沖において英國汽船グレュナップ號（九五〇三噸）と衝突高野山丸は浸水甚だしく遂に沈沒した急報により東京サルベージ門司支店より救助船那須丸現場に急航し目下浮揚作業中であるが船長以下乘組員は危險一髮の際を全部救助された

醉婦を刺殺す

怪朝鮮人妾を晦ます

【清津特電】廿四日午後十時半頃湖津府東海岸にある飲食店の前に鮮人飲食店で飲食中の一名が醉つぱらひ朝鮮人はちょとした言葉の行き違ひから同店の醉婦李某と口論をはじめた結果、鋭利なる刃物で李某を一つきに刺し殺し驚いてゐる主人や他の客を尻目に、悠々と闇の街に姿をけした、目下犯人の搜査に全力を盡してゐる(?)

秋の種痘は二日から

京城府本年度秋季種痘および臨時種痘は九月二日から二十八日までの間

急行列車脫線

【ドイツ、ヴーレン廿五日發電】パリ、ワルソウ間急行列車ブーチ驛で脫線し死者十名重傷者十三名を出した

借金から狂言强盗

去る二十三日午後八時過ぎ釜山草梁町六四二鮮魚商權順伊（四三）が集金の歸へり同町鐵道官舍伏見信九郎氏方の露路にてパナマ帽を被つた三十五歳前後の内地人が一尺餘りの日本刀を突きつけて脅迫した上突き倒されて所持した現金五十四圓餘と三十圓の小切手とを强奪されたと屆け出たので釜山署では折柄宿直の中尾司法主任が非常巡査を召集して全府内に非常線を張つて犯人の搜査につとめるほか被害者權順伊を嚴重取調べたところ意外にも假借者へ借金を返すのが嫌で打つた狂言であることを二十四日午後四時頃になつて漸く自由したので了火の出る程叱り飛ばされて拘留處分となつた

水浴場附近で溺死

府内三坂通三百七十番地金廣榮（一四）は二十五日午後三時頃友人數名とともに漢江水浴場附近で水泳中溺死を遂げた

スリ捕はる

始興郡西二面九九番地タクミ事崔明淑（一二）は去る七月十日正午頃東大門市場で田舍風朝鮮人の左ポケットより二圓五十錢をスリ取つた外人混みに紛れ込んで十數件のスリを働いてゐた廉二十五日鍾路署員に檢擧された

大阪聯合會の內紛解決

左翼彈壓で山内一派不滿

【東京電話】大阪聯合會の分裂內紛問題に關し勞働總同盟では去る廿三日以來三日間にわたり中央委員會を開いたが廿日午後十時に至り次ぎの如き左翼彈壓を以て一應の解決を見た即ち

一、左翼（丸山、鈴木一派）に對し鍋木悅四郎、本山茂定兩氏を除名其他の左翼分子に對する處分は特別委員會に委任す

二、大阪聯合會內紛の融和と組織改革については西尾一派の現實聯合會、月曜會（左翼派）も解散すること、山内鐵吉ら中間派の態度は內紛惹起の責任あるものと認む、又西尾代議士等の脫退問題は統制上遺憾とし、將來を戒告す

右決定を以て左翼に一大鐵槌を下し、又中間派に對しても總同盟の戰線的精神を强要し、新陣容をかためる方針で進むものと見られてゐるが、總本部から左翼彈壓に反對してゐた山内一派は前記決定事項に全部承服してをり、內紛問題は實質的には何等解決されず一方本山氏等の除名で一千余名の脫退者出づべく再び分裂起こらんとする形勢である

に全市にわたつて施行される事となつた

崇一洞の竊盜

府外下往十里六三番地李龍龍（四〇）二十日午前五時頃崇一洞九六番地宋在淳方へ忍び込み十八金側鎖及メタル附懐中時計を竊取逃走中を二十四日午後六時頃彰義洞總督府廳舍横にて格闘の末本町署の山口刑事組に逮捕された

煙草泥棒逮捕

廿四日午後十一時頃府内元町二丁目目稲室方前に裝て居る學動不審の男があるのを巡邏中の龍山署員が引致取調べたところ右は住所不定崔聖完（二五）といひ十三日夜元町一丁目八十番地有永商店に忍び込み鶴草二十四箱價格六十八圓を竊取したことを自白した餘罪ある見込み

電車に衝突

二十五日午前八時四十分頃、古市町十七番地西山方原田元雄（二六）が光熙門行電車一六六號運轉手李春星（二九）車掌崔秀男（二三）に乘車せんとする際後方から來た荷車をさけんとして衝突顚倒して右脚關節に治療一週間を要する負傷をふた

神宮大會の水泳競技

今年から加える

朝鮮神宮水泳競技大會は九月九日午前九時より龍山鐵道局プールに於て本年度から開催されることに決定した、猶同大會規定並に申込方法は左の通りである

▲申込期日九月四日限り

▲申込方法一人二種目以內（リレーを除く）規定の申込書に記入の上協會事務所宛申込のこと、申込用紙は各地體育協會に請求のこと

▲競技種目

▲自由型、五〇米、一百米、二百米、四百米、二百米リレー、八百米リレー

▲背泳、五〇米、百米、二百米

▲平泳、五〇米、百米、二百米

▲飛込競技

スプリングボード飛込、規定飛込五種、選擇飛込六種

▲競技規定は全日本水上競技聯盟規則による

なほ水泳術は聯盟規定のものを留用することになつてゐる

夏稽古納會

京城賓金町二丁目の京城武德館ではは廿四日午後六時から本年度の夏稽古納會を行ひ顧問前田昇、常任幹事石川登盛御世話方中村誠、中原越之助等を初めとして多數名士の參會者あり盛會裡に午後十時閉會した

アナウンス

▲鐵道局の嶋、日野、左翼、九中の中堅左腕石渡、手も今は昔のおもひ出にしかならず鐵道局のために努めてゐるが

として後進の誘導に努めてゐるがよつて球界に寄をとめてゐるが

▲鐵道これは監督ならぬ平凡なファンの中に飛込んでゐて、それで昔はベースボールで鳴らした豪士も、京城には決して少くない▲殖銀の郵船常務また學生時代名三塁手たるは誰でも知つて居るが▲殖銀の加茂正雄博士が捕手▲殖銀太田黒工學士が投手と三塁手などは忘られて居る▲それに京電常務の中尾龍御氏が遊撃だつたんだから面白いぢやないか▲一つこの人達で超オールドボーイチームをつくつて見たらどうか▲斯界先輩といふやつでネ（寫眞は加茂博士）

取消

本紙八月二十三日付第七八〇九號第七面に掲載の『平北劍道教師を密輸被疑者で召喚』云々と題せる記事中『定州署劍道教師四段岳山口某同事件の關係被疑者として釜山署に召喚された』との記事は事實無根なりと定州警察署岳山口氏より取消申込みあるに付全文を取消す

パルロフォン、レコード
九月新譜
長 水次郎 満　東光 1123 1124
神田山仁吉の舟遊
發賣 日本

年數御相談
恩給金融
秘密格守●恩給證出紙無用證書任保管●前引利息一切無し●新規取引は利子手數料特別勉强に●御融通金全額即日迅速に●御利用御希望の方は年額及年齢等詳細御記入の上封書にて直接大至急御照會を乞ふ●回答迅速利用主本位應御相談に
親切第一 誠實一貫
仁川府宮町九拾九 森田耕

京日案内
五號活字十五字詰五行一回壹圓五拾錢匿名ハ一回毎ニ五拾錢増料金ハ前納ノ事

海外に志を抱く者は讀め！世界の寶庫ブラジルとは如何なる國か、五十四錢、東京世田谷町 海外植民學校出版部 ○申込所 相州平塚驛前 三浦發行

盤景 三才流講習會開催 問合場所 本町二丁目みのや呉服店 電話本局一四六二番

恩給 年金大他弘長短期、即時融通すり 京城府吉野町入口東上(電本局六二)公債及證券に付便宜 九一一 江州屋本店

給仕 内地人十五六才住込給仕急募名入用保證人を要す(夜學を許す)履歷書持參本人來談ありたし 京城府大和町一丁目四八番地 朝鮮寫眞通信社

上女 中至急入用年齢廿才以上廿五才迄の女中で學校卒業程度の出來る方 本人來談あれ 姓名在社

女中入用 委細面談 京城三坂通鮮銀舍宅第五號 電龍山一二五

空間 貼付 六疊、四疊半 南山町三ノ一二 下宿 賄付にして眺望佳 元町氣付近 問合社より

佛語 講習會 每週火木金曜日午後七時半より九時迄(初級中級、九月十日開始 生徒募集 詳細は左記へ問合せのこと 京城日報社内 フランス同好會

外務 高等 收入 希望者は 出頭 あれ 詳細 京城府 地方 店 朝鮮 寫眞 通信社

特別案內

新築＝貸事務所 京城府長谷川町二〇二番地 朝鮮土地經營株式會社 電話本局一二九番
◎二階貸室十七坪(在室二坪を除ふ)
◎三階貸室三十七坪
(スチーム、瓦斯、水道の設備あり) 賃料極めて低廉

刀劍 日本刀研及御手入の御用命を願致します 京城御山市町四三 電本三五六四 京城刀劍會事務所 吉岡刀劍店

五圓以上五百圓迄信用貸 月賦の便あり 財産擔保付 日賦 婦人御歡迎 若草町一二 停留所(交番所横) 電本一九八 殖産商會

恩給 年金即時立替 月賦貸付 保給者限り信用 京城 金町二丁目集會所東隣 杉 商行

恩給 年金長期低利立替 即刻融通本人直談 京城府竹添町一ノ八二(西大門小學校前) 電話光化門一八四三 長城商事

古本 高價買入 京城本町二丁目 御一報次第參上可仕候 電本三一九五番 群書堂書店

ぢ疾 切らず灼かず無痛快癒 恩給者の御相談に腰かけた(?) まゝ全快す 府内漢江通三番地 料金實費(十錢)電話龍山二〇 東洋醫院

世界的九州の一大發見 ラヂウム元祖『ラヂウム元鑛泉家庭用』病苦の人を願ふ 一袋を試驗あれ ○府内黄金町二丁目中央 ○電本式一一番 原藥房入

女給 募集年齢十六才より二十才位迄有給 希望者は本人來談あれ 京城旭町二丁目 電本七六番 喜久

天高く馬肥ゆ 白鶴の一盞 元氣百倍 合名會社 嘉納 本家 醸造元 白鶴

官費 鐵道員受驗講義錄 會則無代進呈 鐵道員志望者は本會に學ぶに限る ハガキで申込次第見本進呈す 東京・下尾久町八九〇 東洋鐵道學會

新ホード新シボレ及ビック等各車練習○通信教授有○規則無代進呈 生徒公募 認可 エンパイヤ自動車學校 東京市外六郷町(京濱電鐵雑色驛前) ○陸軍省指定 時間內信水陸下指導

明治卅年創立 岩倉鐵道學校 東京下谷 上野 ○第一本科(土木、機械、建築、電氣、業務)修業年限共二年半修了 一期=小學卒業者豫科一期、中學二年修了者同二期四年修了者本科一期=各無試驗編入○願書締切 九月三十日○始業十月八日 ○第二本科土木科(高等工業學校程度)二年修了○附屬中學(?)○寄宿舍三ケ所ニ設アリ(希望者八全部收容シ得ル見込) 詳細八本校學則及入學案内ニ在リ郵券二錢ヲ添ヘ申込次第送ル

呼吸器病サナトリウム 鳥潟保養院 別府市朝見山腹・電話四六〇 医学博士 鳥潟豊 轉療は早期に(案内進呈)

運命の浪【100】

遠藤柳雨作　多田穀三畫

嘆きの柳（一）

瀧吾はまんまと花代の計略にかゝつて、田代の邸前につき當たつてしまつた。その夜の十一時すぎに、新宿のカフエーロンドンの店を追ひ出された、むも宿路も同情したので、いろいろ主人に執り成してみたし、花代自身も彼女も執成してみたのだが、運命の潮の流れの勢ひは強く、とてもせき切るわけにいかなかつた。とうとう嘆の泉からいでゝ、再び夜更の街に漂ひだしたのである。

呪はゝ運命とは言ひながら、どうして自分は斯うも薄倖なんだらうに思ふと、瀧吾は泣かうにも泣かれなかつた。新宿から四谷見付にて、左折して飯田橋の方に向いて、とぼ〳〵と歩いて居た。

「あゝあ、どうしてからなんでせう」

彼の女は溜息を殺した。

夜はふけたが流石に帝都である。電車の内に紅い手拭を頸にまいた、花売りへりの女も居れば、ホロ醉機嫌でみちをあるく男もあつた。

「いつになつたら私のからだに幸が訪れるんでせう。いつもいつも悲しい風の吹く冬ばつかりだわ」

などゝ瀧吾は心秘かに思つた。さてその大きに瞼に浮かぶのは、今夜の宿泊である。本郷へはさう遠くないけれど、瀧吾さんの旭光館に行くのは辛い、なんぼなんでも厚顔しい、と、思へないでは居られなかつた。

「お金が十分にあれば、今夜は旅舎に泊つて、明日瀧吾さんにお目にかゝるんだけれど、僅ばかりのお金をいま使つて了つたんでは、此の先の生活が大變よ。といつて公園のベンチにも寝られないし」

とつおいつ思ひ惑ひながら、神樂坂下まで歩いて来た。流石に其所は賑やかだつた。時間なら七八時の宵の口のやうに、人の往来は靦るやうだつた。彼の女はそこに立つて悄然と、濠の上の方を眺めて居た。

「駄目だわ、こんなところに立つて居たつて……」

またそのまゝ、一直線に、飯田橋の方へとあるいた。自動車が目まぐるしいやうに通つた。今度で来た者達の飯田橋驛の、起いブリッヂが、右手の方にみえてそこに輝く電光が、如何にも華らしい花やかな色彩を流して、人の世の苦患を笑ふやうにみえた。

「矢づぱり本郷にいかなけりやならないのかしら、いつてこれ〳〵だとお話して、事情をお打あけしたら、また同情して下さらないともかぎらない」

そんなとも輕く口走つた。瀧吾のいまの境遇ではやつぱり、瀧吾にすがるよりほかに、方法も手段もなかつたのである。それは若き女性としては、一層もつともな話で、まして自分は瀧吾に戀してるのだもの……。

もう飯田橋に来て居た。そこは電車の交叉點になつて居たので、新宿方面から来るものと、九段方面から来るものと、早稲田方面から来るものとが、絶えずそこで交錯して居て、電車の往来がそるやうだつた。

瀧吾はそこへ来て再び悄然と立つた、行くでもなくかへるでもなく、指針を失つた船のやうに、恐らく無意識に立つて居たのだらう。あの人達はみんな今夜泊る家があるんだ、ないのはたゞ自分だけだなど、刹那的に考へなどーた。

「コノ野郎！太え阿魔だー」

といふ聲がだしぬけにひよいたとみる目の前に、バラバラと跳に人だかりがして、劍ち飯田驛の狭に人の塊圃ができた。

「なんだ！」「すりだ！」

十字街

◇秋立つて夏物の蔵ざらえがはじまつた
◇三越では夏物破格大賣出しを陳列中
◇廿五、六の兩日はサービス・デーの花化粧料の賣出し
◇涼しくなつたので活動の常設館、大歌劇、廿五日の寶塚館など立すゐ余地がないといふ盛況
◇廿六日の風雨で、水と風の被害が多い、いつも京城は風水に弱やかさる
◇京城驛前の迎賓門が倒れ、電燈のサッポロビールの塔が倒れた
◇竹添町に浸水家屋が出た
◇鐘路通と黄金町のアスフアルト道は雨で川の如し
◇商工聯合會と朝鮮商工聯盟が、二十四日會合し、中小商工業者の職興策を協議したが、一向妙案がない

ニ●シキわた賣品付賣出　寶島で最も古き歴史と信用を有して居る西久保綿では今回創業記念の為め布團綿一貫目に一枚の景品券を付け別に綿繼綿相を副景品として廿五日から本月の廿五日まで大々的に賣出す事となつた一等は銘仙布團上下一組以下八等まで京城仁川で最も信用ある綿店百貨店呉服店で販賣して居る

出版界

▼植民（九月）第二理想郷號、海外發展と日本民族（大隈忠一氏）ペルーの地理調査（橋本賢康氏）南米の理想郷（内藤、明聰、高岡氏ら十氏）その他（東京市麹町區下六番町五〇日本植民通信社五十錢）

▼日本魂（九月）古今仇討物語號主幹後藤武夫、千葉龜雄、松居松翁、幸田露伴、直木三十五、和田英雄、その他の諸氏執筆（東京市京橋區南傳馬町一ノ九その社三十五錢）

▼世紀文學（八、九月合併）評論に沼平吉、前田秀雄、茨島方郎、和田廊、群家一郎の五氏が筆をとり並木、宮田、吉田氏が創作を收む（大阪市南區日本橋三ノ六六その社二十錢）

▼婦人倶樂部（九月）太田三郎氏の表紙、伊藤鈴子氏の『綠日』で巻頭を飾り、全國美人の寫眞其他服飾かな口繪についで水谷八重子さんの『化粧品選附け』實演を寫眞入れで説明し、各方面の名士が『好かれる青年』『好かれる令嬢』に答へたものを川上四郎氏の畫で讀ませ、呼び物の『九條武子夫人』は本號ではほかには佐々木味津三氏の『天草奕少年鋒』加藤武雄氏の『謎の城』中村武羅夫氏の『嘆きの都』細田茂芳氏の『嵐』『佐々木邦氏の『踊り姫取』村松梢風氏の『八人女』中河與一氏上州人

『悲しき明衣裳』などの力作を載めてゐるが、な佐藤惣實氏は『男子と女と人間』に』本浙久子氏は『不世との正しい交際法』下村海南氏は『ありふれた事』を寄せ、『不世とあきらめた婦人に子寶を得させた醫療法』『日本婦人の美點西洋婦人の長所』などに一流大家名士の説を取り入れるなど新秋の讀物の夜に備へてある（東京市本郷駒込坂下町四八大日本雄辯會講談社五十錢）

けふの新刊（廿四日）

（警務局圖書課）

▼會報（八號）京城貫金町三ノ三〇七朝鮮民衆社一ヶ年四圓廿錢

▼國語國文の研究（三六號）俳諧論史（潁原退藏氏）若衆や女房を教訓した宗祇の歌（後藤丹治氏）金春禪竹に關する一考察（能勢朝次氏）無名草紙考（杉山敬一郎氏）歌謠研究（澤瀉、宮田氏）その他（京都市下長者町油小路西入昭巴町文獻書院五十錢）

邦文ノ部●　時事時報（八月號）京畿道財務研究會▲中成支部報（二八號）帝國鄉軍人會▲軍騎の研究（第二四號）共社▲仁取商報（第四號）▲京譽ノ生活（第四號）仁友會▲組合報（第三一號）朝鮮建築技師組合▲世論（第八號）朝鮮民衆社▲京畿道例規集、帝國地方行政學會

鮮文の部●　鶴南時報（第四四號）北信道振興會▲教化指導（九月號）時兆報▲主日學校雜誌（九月號）主日學校聯合會

外文ノ部　中華國民（八月號）共榮報社

讀者らん

▲階級の中で雜誌『一戦の疑誌』四、五、六、七月號御送り下さるお方はありませんか、その内一冊でもかまひません（府内吉野町二ノ一八個口生）▲本町署長が行はんとする市内要所の地に散在する飲食店營業の移轉は双手を擧げて賛意を表するが、近時彼等の營業振は實に言語に絶するものあり、夜二時三時と公然道路に出張りて大聲で客引をなす等新町以上の醜態あり速かに英斷を乞ふ（太平町生）▲黄金町四丁目の某藥局よ聲は不愛想だ（立腹生）▲電車賃につく議州通りに住居せるもので新龍山行に乗り京城驛前にて議州通り行に乘換るものにて驛が京城驛前に来て待つてをるに、光熙門の次に東大門、その次ぎに必ず議州通り行と來るのが安當であるのに、そんな事は稀にしかなく、議州通りをぬかして光熙門の次ぎに東大門といふ風に、それぱかりつゞきといふ時は十二錢も待たされた（議州人）

圍碁新局

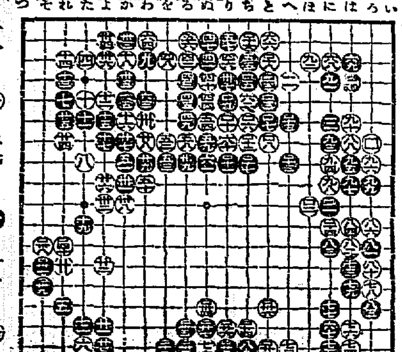

演藝案内

大正館　廿七日、廿八日二日間　短期公開　終列車の女　八巻　江戸育　八巻

東亞倶樂部　腕の喜三郎

中央館　マキノキネマ　勇ましき兄　黒い眸　千姫狂亂

驚異的安全剃刀出現　特徴ジレット型両刃ゼム型片刃共使用出來マス　ニーリー自働研器付 安全剃刀　日本理髪器具株式會社　大阪市南區順慶町三丁目

今すぐ出來る　美顔術

眞に色白く素顔の美人を造るには細胞組織の根本改造にあり

金函薄化粧クリーム（キンバコウスケシヤウクリーム）

一度肌には外部からの影響や生理的作用によつて目に見へぬ汚が浸み込んでゐます石鹸で洗ふただけではこの汚を完全に除く事は出來ません。

金函薄化粧クリームは皮膚や細胞に浸み込んでゐる汚を完全に除去してお顔のほんとうの美しさを現す事が出來ます。

如何程白粉ののりの悪い方、色の白くない方、黒い方、赤い方、病人の様な顔の方、垢ぬけのせぬ方、アブラ顔の方、ニキビ吹出物の多い方。お顔に現れる小皺に皆容の幻滅を感じてゐられる方、ソバカスでお困りの方でも生れ變つた様に生地を美しくして垢ぬけのした生々したお顔になられます。効力は一晩ですぐ判ります。いかほど御化粧の下手な方でも金函薄化粧クリームにて美顔術をなされたならば決して白粉くずれもせず上手下手なく美しい上品なお化粧が出來ます。

早く御試用下さい。一日早ければ早いだけ早く美しくなります御使用法は至極簡單でお汚のお顔そのまゝにて御使用なされればよろしいのです。

▲是非お試し下さい男にも女にも云はず今すぐに

◎不思議な作用ある洋風の新しい化粧法

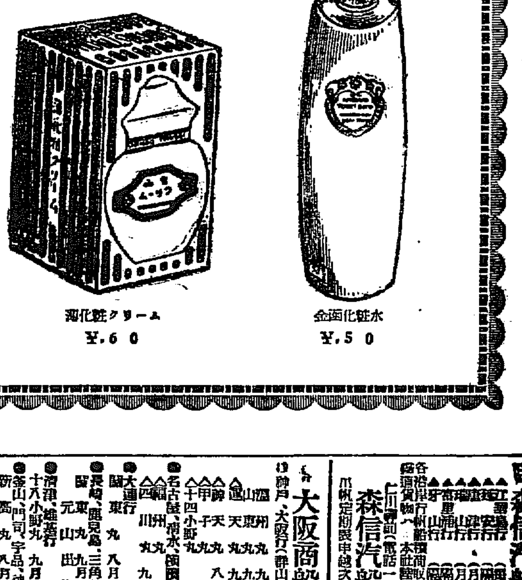

薄化粧クリーム ¥.60　金函化粧水 ¥.50

綿　布團綿　中入綿　蒲團　卸小賣　岩見製綿所　京城本町四丁目　電話本局一六〇二番　支店 京城本町二丁目　電話本局六三三番

文化夜具入

御旅行の時御赴任の際非常火災の時上等夜具保存に長持代りに是非無くてはならぬ最も便利な極めて安價な經濟的文化夜具入れ

茶帆布別上（五枚入七圓五十錢／四枚入六圓五十錢／三枚入五圓五十錢）
茶帆布上（五枚入六圓五十錢／四枚入五圓五十錢／三枚入四圓五十錢）
生ズック上（五枚入五圓／四枚入四圓五十錢／三枚入四圓）

（外に三本締革附あり締革附の分は各々壹圓上り）

鞄製造販賣　高木鞄店　京城本町一丁目　電話本局三二四番

（地方の御注文は代金引替にて送ります）

頭の曇りすぐ晴れる　トリカピン

鮮産第一　芳醇無比

鮮鶴　株式會社 増田屋商店　仁川・京城

痔療特設開始　結核　百日咳　内科小兒科　多々見病院（入院隨意）　京城南米倉町日出小學校前　電話本局九四〇番

神經性疾患 高度貧血に　アルゼンブルトーゼ

急性慢性病の恢復期　皮膚病　虚弱小兒　神經衰弱　結核性腹膜炎　糖尿病　其他の神經系諸症

二十日分 一ヶ月分　【説明書進呈】

大阪市東區道修町二　藤澤友吉商店

B—161

仁川出帆　森信汽船出帆　森信汽船株式會社

大阪商船株式會社　神戸、大阪行（群山、木浦經由）

内地各港出帆主要航路

辰馬汽船出帆　仁川代理店　朝日組回漕部

鴎谷汽船仁川出帆　大連天津直行

仁川發　裏日本北海道　樺太行

鎭南浦發

仁川發　仁川出帆　尼ヶ崎汽船部　高杉商店回漕部

仁川汽船出帆　仁川汽船株式會社

朝鮮汽船出帆廣告

朝鮮郵船　金剛山探勝航路開始　咸南丸　博多航路